



KONICA MINOLTA

Kit Licenza LK-114

Manuale d'uso

Indice dei contenuti

1 Introduzione

1.1	Stampa universale.....	1-1
1.1.1	Controllo preparativo (per amministratori)	1-2
1.1.2	Prima dell'uso (per gli amministratori)	1-3
	Preparazione.....	1-3
	Creazione di un gruppo universale.....	1-3
	Configurazione delle impostazioni di stampa universale	1-3
	Aggiunta di un collegamento.....	1-4
	Installazione del driver della stampante e di LK-114_ManagerPort	1-4
1.2	Requisiti di sistema.....	1-5
	Driver della stampante (driver PCL, driver PS)	1-5
	LK-114_ManagerPort	1-5
	LK-114_InstallTool.....	1-6
	LK-114_InstallerCreateTool (per amministratori).....	1-7
	LK-114_SetupTool (per amministratori).....	1-8
	LK-114_Editor per SetupTool (Per Amministratori)	1-9
	Driver Packaging Utility (per amministratori)	1-10
1.3	Restrizioni	1-11

2 Preparazione (per amministratori)

2.1	Impostazioni del sistema multifunzione	2-1
2.1.1	Abilitazione della funzione OpenAPI	2-1
2.1.2	Impostazioni di autenticazione	2-2
2.2	Creazione di un gruppo universale con modelli diversi	2-3
2.2.1	Impostazione di autenticazione di stampa semplificata	2-3
	Dal pannello di controllo del sistema multifunzione:	2-3
	Durante l'uso di PageScope Data Administrator.....	2-3
2.3	Registrazione della licenza i-Option	2-4

3 Creazione di un gruppo universale (per amministratori)

3.1	LK-114_SetupTool.....	3-2
	Impostazione NetBIOS	3-2
3.1.1	Finestra di avvio di LK-114_SetupTool	3-4
	Tipi di icona	3-5



3.1.2	Ricerca di un sistema multifunzione	3-6
	Ricerca di un sistema multifunzione.....	3-6
3.1.3	Configurazione delle impostazioni amministratore	3-7
	Configurazione delle impostazioni amministratore.....	3-7
3.2	Creazione di un gruppo universale.....	3-8
	Creazione di un gruppo universale.....	3-8
3.3	Modifica della configurazione del gruppo universale.....	3-11
	Modifica della configurazione del gruppo universale	3-11
3.4	Eliminazione di un gruppo universale	3-14
	Eliminazione di un gruppo universale.....	3-14
3.5	Sincronizzazione delle impostazioni universali di gruppo	3-16
	Sincronizzazione delle impostazioni universali di gruppo	3-17
3.6	Sincronizzazione dei valori delle impostazioni nelle impostazioni di stampa universali	3-18
	Sincronizzazione delle impostazioni di stampa universale.....	3-20
3.7	Modifica delle impostazioni di stampa universale	3-22
	Modifica delle impostazioni di stampa universale.....	3-22
3.8	Aggiornamento collettivo delle impostazioni del sistema multifunzione	3-24
3.9	Gestione dei sistemi multifunzione disattivati.....	3-25
	Eliminazione di un sistema multifunzione da un gruppo universale	3-25
	Ripristino di un sistema multifunzione in un gruppo universale	3-25
3.10	Gestione delle informazioni del gruppo universale	3-26
	Importazione delle informazioni del gruppo universale	3-26
	Esportazione delle informazioni del gruppo universale	3-26
	Creazione di un nuovo file di configurazione delle informazioni sui gruppi universali.....	3-27
3.11	Creare un file di configurazione delle informazioni sul gruppo universale in un ambiente locale	3-28

4 Impostazioni di stampa universale (per amministratori)

4.1	Impostazioni di stampa universale.....	4-1
4.2	Impostazioni della funzione di memorizzazione per la stampa universale.....	4-2
4.2.1	Attivazione della funzione di memorizzazione	4-3
	Attivazione della funzione di memorizzazione	4-3
	Cancellazione dei lavori stampati.....	4-4
	Specifica dei tempi per l'eliminazione del documento.....	4-5



4.2.2	Disattivazione della funzione di memorizzazione	4-6
	Disattivazione della funzione di memorizzazione	4-6
4.3	Eliminazione manuale di un documento	4-7
	Eliminazione manuale di un documento	4-7
4.4	Impostazione della funzione client per la stampa universale	4-8
4.4.1	Attivazione della funzione client	4-9
	Attivazione della funzione client	4-9
	Specifica del protocollo	4-9
	Specifica della durata del timeout di connessione	4-10
4.4.2	Disattivazione della funzione client	4-11
	Disattivazione della funzione client	4-11
4.5	Impostazioni universali di gruppo	4-12
4.5.1	Impostazioni del gruppo universale	4-12
	Registrazione di un sistema multifunzione con il nome host	4-14
	Registrazione di un sistema multifunzione con l'indirizzo IPv4	4-15
	Registrazione di un sistema multifunzione con l'indirizzo IPv6	4-15

5 Aggiunta di un collegamento al menu principale (per amministratori)

5.1	Aggiunta di un collegamento al menu principale	5-1
	Aggiunta di un collegamento	5-1

6 Installazione del driver della stampante e di LK-114_ManagerPort

6.1	Creazione di LK-114_InstallTool (per amministratori)	6-2
6.1.1	LK-114_InstallerCreateTool	6-2
6.1.2	Preparazione	6-2
	Creazione del file di configurazione del driver della stampante tramite Driver Packaging Utility	6-3
6.1.3	Creazione e distribuzione di LK-114_InstallTool	6-9
	Creazione di LK-114_InstallTool	6-9
6.2	Installazione automatica usando LK-114_InstallTool	6-14
6.3	Installazione manuale tramite LK-114_InstallTool	6-15
	Attivazione di LK-114_InstallTool e selezione dell'applicazione	6-15
6.3.1	Installazione di LK-114_ManagerPort	6-16
	Procedura di installazione	6-17



6.3.2	Installazione del driver della stampante	6-20
	Procedura di installazione	6-20
6.3.3	Configurazione di LK-114_ManagerPort	6-22

7 Disinstallazione del driver della stampante e di LK-114_ManagerPort

7.1	Disinstallazione del driver della stampante	7-1
	Procedura di disinstallazione	7-1
7.2	Disinstallazione di LK-114_ManagerPort	7-2
	Procedura di disinstallazione	7-2

8 Procedure operative

8.1	Operazioni disponibili con la stampa universale	8-1
8.2	Spooling dei lavori di stampa in una periferica di memorizzazione ...	8-2
	Spooling di un lavoro di stampa	8-2
	In caso di errore di comunicazione dovuto a un problema di verifica della comunicazione:	8-2
	Se durante l'invio dei dati si verifica un errore di invio:	8-3
8.3	Stampa mediante una periferica client	8-4
	Modifica delle impostazioni di stampa	8-4
	Esecuzione di un lavoro di stampa	8-6
8.4	Eliminazione di un lavoro di stampa	8-8
	Eliminazione di un lavoro di stampa	8-8

9 Risoluzione dei problemi

9.1	Messaggio di errore visualizzato durante la stampa e azioni risolutive	9-1
-----	---	-----

10 Appendice (per amministratori)

10.1	File di definizione della periferica	10-1
------	---	------



Informazioni sul prodotto

La stampa universale è una funzione per l'esecuzione di lavori di stampa inviati a un sistema multifunzione dal computer dell'utente una sola volta. La stampa viene eseguita da uno qualunque dei molteplici sistemi multifunzione facenti parte di un gruppo universale.

Per poter utilizzare la funzione di stampa universale, occorre registrare la licenza i-Option del sistema multifunzione, quindi installare l'Upgrade Kit UK-204.

Marchi e marchi registrati

Riconoscimento dei marchi

KONICA MINOLTA, il logo KONICA MINOLTA, PageScope e bizhub sono marchi o marchi registrati di KONICA MINOLTA, INC.

Microsoft e Windows sono marchi o marchi registrati di Microsoft Corporation negli Stati Uniti e/o in altri Paesi.

Altri nomi di compagnie e prodotti sono marchi o marchi registrati delle rispettive compagnie.

RSA BSAFE®

RSA e BSAFE® sono marchi o marchi registrati di EMC Corporation negli Stati Uniti e/o in altri paesi.



Informazioni sulle licenze

Il presente prodotto include il software RSA BSAFE® Cryptographic di EMC Corporation.

Finestre di dialogo

Le finestre di dialogo illustrate nel presente manuale sono quelle visualizzate in Windows 7.



Dettagli

Le finestre di dialogo che compaiono nel presente documento potrebbero differire da quelle che si aprono effettivamente sul PC, in funzione delle periferiche installate e delle impostazioni definite.

Nota

Sono severamente vietate la riproduzione, la traduzione o la copia non autorizzata, sia essa parziale o totale, del presente documento.

I contenuti del presente documento sono soggetti a modifiche senza preavviso.

Copyright © 2015 KONICA MINOLTA, INC. Tutti i diritti riservati.

1 Introduzione

1.1 Stampa universale

La stampa universale è una funzione per l'esecuzione di lavori di stampa inviati a un sistema multifunzione dal computer dell'utente una sola volta. La stampa viene eseguita da uno qualunque dei molteplici sistemi multifunzione facenti parte di un gruppo universale.

La funzione di stampa universale offre i seguenti vantaggi.

- Consente di ridurre le dimensioni dei lavori di stampa residui, riducendo i costi di stampa e migliorando la sicurezza.
- Elimina la necessità di un server di stampa, con un risparmio sui costi delle apparecchiature e sul carico dell'amministratore.
- Consente di eseguire il lavoro di stampa su un sistema multifunzione diverso quando quello inizialmente prescelto è occupato, per garantire una maggiore efficienza operativa.

La stampa universale consente di utilizzare sia la funzione di memorizzazione per eseguire lo spooling dei lavori di stampa sia la funzione client per eseguire i lavori di stampa in tutti i sistemi presenti nel gruppo universale.

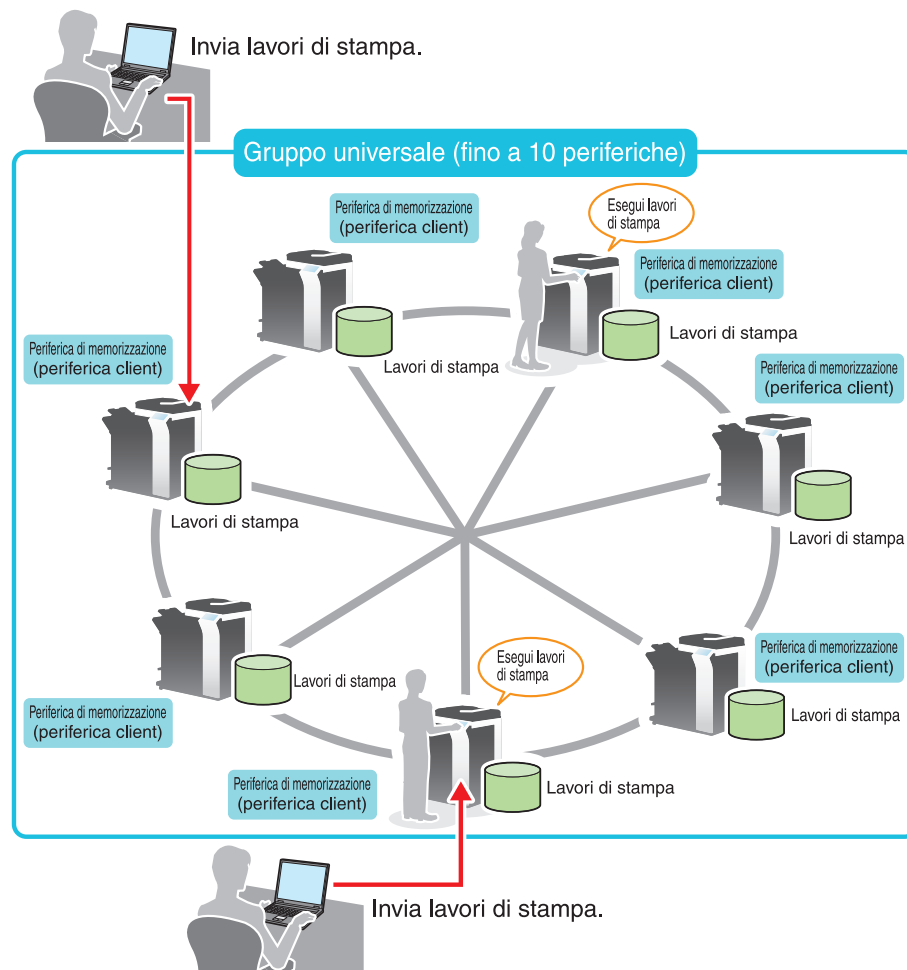

La presente guida contiene le informazioni che seguono:

Capitolo	Descrizione	Destinato a		Vedere
		Amministratore	Utente	
1 Introduzione	Descrive le funzioni della stampa universale, l'ambiente del sistema, le restrizioni e altre voci.	<input type="radio"/>	<input type="radio"/>	p. 1-1
2 Preparazione (per amministratori)	Descrive le impostazioni del sistema multifunzione.	<input type="radio"/>	-	p. 2-1
3 Creazione di un gruppo universale (per amministratori)	Descrive le modalità di creazione, modifica ed eliminazione di un gruppo universale che fa uso della stampa universale.	<input type="radio"/>	-	p. 3-1
4 Impostazioni di stampa universale (per amministratori)	Descrive le funzioni di memorizzazione, client e le impostazioni universali di gruppo.	<input type="radio"/>	-	p. 4-1
5 Aggiunta di un collegamento al menu principale (per amministratori)	Descrive come aggiungere un collegamento al menu principale.	<input type="radio"/>	-	p. 5-1
6 Installazione del driver della stampante e di LK-114_ManagerPort	Descrive l'installazione del driver della stampante e di LK-114_ManagerPort, nonché la creazione di LK-114_InstallTool.	<input type="radio"/>	<input type="radio"/>	p. 6-1
7 Disinstallazione del driver della stampante e di LK-114_ManagerPort	Descrive la disinstallazione del driver della stampante e di LK-114_ManagerPort.	<input type="radio"/>	<input type="radio"/>	p. 7-1
8 Procedure operative	Descrive la procedura di esecuzione dei lavori di stampa tramite la funzione di stampa universale.	<input type="radio"/>	<input type="radio"/>	p. 8-1
9 Risoluzione dei problemi	Descrive i messaggi di errore visualizzati durante la stampa, le cause e le azioni risolutive.	<input type="radio"/>	<input type="radio"/>	p. 9-1
10 Appendice (per amministratori)	Descrive la creazione di un file di definizione della periferica.	<input type="radio"/>	-	p. 10-1

1.1.1 Controllo preparativo (per amministratori)

Gli strumenti che seguono servono a completare le fasi di preparazione e impostazione necessarie per procedere alla stampa universale.

- Driver della stampante (solo PCL e PS)
- LK-114_SetupTool
- LK-114_Editor per SetupTool
- LK-114_InstallerCreateTool

Per l'uso di LK-114_InstallerCreateTool, è inoltre richiesta l'applicazione seguente:

- Driver Packaging Utility

Prima di utilizzare la funzione di stampa universale, verificare di avere eseguito queste operazioni.

- Registrazione della licenza i-Option nel sistema multifunzione
- Installazione di Upgrade Kit UK-204 (a opera dell'assistenza)



Ricordate

Per informazioni su come registrare la licenza i-Option, fare riferimento a "Registrazione della licenza i-Option" a pagina 2-4.

1.1.2 Prima dell'uso (per gli amministratori)

Per poter utilizzare la funzione di stampa universale, devono essere state completate le fasi di preparazione e impostazione seguenti:

Preparazione

Configurare le impostazioni del sistema multifunzione che seguono per usare la stampa universale.

- Impostazioni del sistema multifunzione (impostazione OpenAPI, impostazione di autenticazione)
- Registrazione della licenza i-Option

Configurare l'impostazione nel pannello di controllo del sistema multifunzione.

Per informazioni, fare riferimento a "Preparazione (per amministratori)" a pagina 2-1.

Creazione di un gruppo universale

Specificare il sistema multifunzione per creare il gruppo universale.

Configurare l'impostazione sul computer tramite LK-114_SetupTool.

Per informazioni, fare riferimento a "Creazione di un gruppo universale (per amministratori)" a pagina 3-1.

Configurazione delle impostazioni di stampa universale

Configurare le impostazioni in modo da abilitare le funzioni di memorizzazione e client e registrare i sistemi multifunzione per creare un gruppo universale.

Per informazioni, fare riferimento a "Impostazioni di stampa universale (per amministratori)" a pagina 4-1.

Aggiunta di un collegamento

Aggiungere al menu principale un collegamento per la stampa universale.

Configurare l'impostazione nel pannello di controllo del sistema multifunzione.

Per informazioni, fare riferimento a "Aggiunta di un collegamento al menu principale" a pagina 5-1.

Installazione del driver della stampante e di LK-114_ManagerPort

Installare il driver della stampante e LK-114_ManagerPort.

Seguire questo ordine di installazione.

1. LK-114_ManagerPort
2. Driver della stampante

Se il computer dell'utente dispone di privilegi di amministratore:

- Non è necessario creare LK-114_InstallTool. Distribuire il driver della stampante e LK-114_ManagerPort nel computer dell'utente, quindi installarli facendo clic su [Setup.exe].
LK-114_ManagerPort è contenuto nella cartella [LK-114_InstallerCreateTool] - [InstForm].

Se il computer dell'utente non dispone di privilegi di amministratore:

- Creare LK-114_InstallTool per usare un'installazione che non prevede i privilegi di amministratore e distribuirlo agli utenti.
Per creare LK-114_InstallTool, utilizzare LK-114_InstallerCreateTool. Se necessario, creare lo strumento in modo che configuri automaticamente le impostazioni del driver della stampante e di LK-114_ManagerPort.
Per informazioni su come creare LK-114_InstallTool, fare riferimento a "Creazione di LK-114_InstallTool (per amministratori)" a pagina 6-2.

Per informazioni su come installare il driver della stampante e LK-114_ManagerPort, fare riferimento a "Installazione del driver della stampante e di LK-114_ManagerPort" a pagina 6-1.

1.2 Requisiti di sistema

La stampa universale è disponibile nelle seguenti condizioni:

Driver della stampante (driver PCL, driver PS)

Le condizioni di utilizzo del driver della stampante devono essere conformi alle specifiche del sistema multifunzione di destinazione. Per informazioni, fare riferimento alla guida del sistema multifunzione rilevante.

LK-114_ManagerPort

Sistema operativo	Windows Vista Home Basic (Service Pack 2 o successivo)* Windows Vista Home Premium (Service Pack 2 o successivo)* Windows Vista Ultimate (Service Pack 2 o successivo)* Windows Vista Business (Service Pack 2 o successivo)* Windows Vista Enterprise (Service Pack 2 o successivo)* Windows 7 Home Premium (Service Pack 1 o successivo)* Windows 7 Professional (Service Pack 1 o successivo)* Windows 7 Enterprise (Service Pack 1 o successivo)* Windows 7 Ultimate (Service Pack 1 o successivo)* Windows 8.1* Windows 8.1 Pro* Windows 8.1 Enterprise* Windows 10 Home* Windows 10 Pro* Windows 10 Enterprise* Windows 10 Education* * Sono supportate le edizioni a 32-bit (x86) e 64-bit (x64) di Windows.
Software	Deve essere installata una delle seguenti librerie. Microsoft .NET Framework 3.5 (Service Pack 1 o successivo) Microsoft .NET Framework 4.0 o successivo
Sistema	Ambiente di sistemi operativi compatibili consigliato Spazio libero sul disco fisso: 512 MB o più
Display	800 x 600 pixel o più 16-bit colori o superiore

LK-114_InstallTool

Sistema operativo	Windows Vista Home Basic (Service Pack 2 o successivo)* Windows Vista Home Premium (Service Pack 2 o successivo)* Windows Vista Ultimate (Service Pack 2 o successivo)* Windows Vista Business (Service Pack 2 o successivo)* Windows Vista Enterprise (Service Pack 2 o successivo)* Windows 7 Home Premium (Service Pack 1 o successivo)* Windows 7 Professional (Service Pack 1 o successivo)* Windows 7 Enterprise (Service Pack 1 o successivo)* Windows 7 Ultimate (Service Pack 1 o successivo)* Windows 8.1* Windows 8.1 Pro* Windows 8.1 Enterprise* Windows 10 Home* Windows 10 Pro* Windows 10 Enterprise* Windows 10 Education* * Sono supportate le edizioni a 32-bit (x86) e 64-bit (x64) di Windows.
Software	Deve essere installata una delle seguenti librerie. Microsoft .NET Framework 3.5 (Service Pack 1 o successivo) Microsoft .NET Framework 4.0 o successivo
Sistema	Ambiente di sistemi operativi compatibili consigliato Spazio libero sul disco fisso: 512 MB o più
Display	800 x 600 pixel o più 16-bit colori o superiore

LK-114_InstallerCreateTool (per amministratori)

Sistema operativo	Windows Vista Home Basic (Service Pack 2 o successivo)* Windows Vista Home Premium (Service Pack 2 o successivo)* Windows Vista Ultimate (Service Pack 2 o successivo)* Windows Vista Business (Service Pack 2 o successivo)* Windows Vista Enterprise (Service Pack 2 o successivo)* Windows 7 Home Premium (Service Pack 1 o successivo)* Windows 7 Professional (Service Pack 1 o successivo)* Windows 7 Enterprise (Service Pack 1 o successivo)* Windows 7 Ultimate (Service Pack 1 o successivo)* Windows 8.1* Windows 8.1 Pro* Windows 8.1 Enterprise* Windows 10 Home* Windows 10 Pro* Windows 10 Enterprise* Windows 10 Education* * Sono supportate le edizioni a 32-bit (x86) e 64-bit (x64) di Windows.
Software	Deve essere installata una delle seguenti librerie. Microsoft .NET Framework 3.5 (Service Pack 1 o successivo) Microsoft .NET Framework 4.0 o successivo
Sistema	Ambiente di sistemi operativi compatibili consigliato Spazio libero sul disco fisso: 512 MB o più
Display	800 x 600 pixel o più 16-bit colori o superiore

LK-114_SetupTool (per amministratori)

Sistema operativo	Windows Vista Home Basic (Service Pack 2 o successivo)* Windows Vista Home Premium (Service Pack 2 o successivo)* Windows Vista Ultimate (Service Pack 2 o successivo)* Windows Vista Business (Service Pack 2 o successivo)* Windows Vista Enterprise (Service Pack 2 o successivo)* Windows 7 Home Premium (Service Pack 1 o successivo)* Windows 7 Professional (Service Pack 1 o successivo)* Windows 7 Enterprise (Service Pack 1 o successivo)* Windows 7 Ultimate (Service Pack 1 o successivo)* Windows 8.1* Windows 8.1 Pro* Windows 8.1 Enterprise* Windows 10 Home* Windows 10 Pro* Windows 10 Enterprise* Windows 10 Education* * Sono supportate le edizioni a 32-bit (x86) e 64-bit (x64) di Windows.
Software	Microsoft .NET Framework 3.5 (Service Pack 1 o successivo)
Sistema	Ambiente di sistemi operativi compatibili consigliato Spazio libero sul disco fisso: 100 MB o più
Display	1024 x 768 pixel o più 16-bit colori o superiore

LK-114_Editor per SetupTool (Per Amministratori)

Sistema operativo	Windows Vista Home Basic (Service Pack 2 o successivo)* Windows Vista Home Premium (Service Pack 2 o successivo)* Windows Vista Ultimate (Service Pack 2 o successivo)* Windows Vista Business (Service Pack 2 o successivo)* Windows Vista Enterprise (Service Pack 2 o successivo)* Windows 7 Home Premium (Service Pack 1 o successivo)* Windows 7 Professional (Service Pack 1 o successivo)* Windows 7 Enterprise (Service Pack 1 o successivo)* Windows 7 Ultimate (Service Pack 1 o successivo)* Windows 8.1* Windows 8.1 Pro* Windows 8.1 Enterprise* Windows 10 Home* Windows 10 Pro* Windows 10 Enterprise* Windows 10 Education* * Sono supportate le edizioni a 32-bit (x86) e 64-bit (x64) di Windows.
Software	Microsoft .NET Framework 3.5 (Service Pack 1 o successivo)
Sistema	Ambiente di sistemi operativi compatibili consigliato Spazio libero sul disco fisso: 100 MB o più
Display	1024 x 768 pixel o più 16-bit colori o superiore

Driver Packaging Utility (per amministratori)

Sistema operativo	Windows Vista Home Basic (Service Pack 2 o successivo)* Windows Vista Home Premium (Service Pack 2 o successivo)* Windows Vista Ultimate (Service Pack 2 o successivo)* Windows Vista Business (Service Pack 2 o successivo)* Windows Vista Enterprise (Service Pack 2 o successivo)* Windows Server 2008 Standard* Windows Server 2008 Enterprise* Windows 7 Home Basic (Service Pack 1 o successivo) Windows 7 Home Premium (Service Pack 1 o successivo)* Windows 7 Professional (Service Pack 1 o successivo)* Windows 7 Enterprise (Service Pack 1 o successivo)* Windows 7 Ultimate (Service Pack 1 o successivo)* Windows Server 2008 R2 Standard Windows Server 2008 R2 Enterprise Windows 8.1* Windows 8.1 Pro* Windows 8.1 Enterprise* Windows 10 Home* Windows 10 Pro* Windows 10 Enterprise* Windows 10 Education* Windows Server 2012 Standard Windows Server 2012 Datacenter Windows Server 2012 R2 Standard Windows Server 2012 R2 Datacenter * Sono supportate le edizioni a 32-bit (x86) e 64-bit (x64) di Windows.
-------------------	---

1.3 Restrizioni

Sono previste le seguenti restrizioni alla stampa universale.

- Per utilizzare la stampa universale, occorre installare Upgrade Kit UK-204.
- In un gruppo universale possono rientrare fino a 10 sistemi multifunzione.
- Non è possibile creare un gruppo universale su una rete WAN.
- L'invio di lavori di stampa da una periferica di memorizzazione a una periferica client non è crittografato.
- Sono disponibili solo i driver PCL e PS per ambienti Windows. Se viene utilizzato il driver PCL, i lavori di stampa saranno eliminati senza spooling selezionando per essi [1.200 dpi (Rasterizza su PC)] dal menu [Risoluzione] della scheda [Qualità] nella finestra [Preferenze di stampa]. Per stampare a 1.200 dpi, selezionare [1.200 dpi (Rasterizza su periferica)] o utilizzare il driver PS. Se si invia un lavoro di stampa usando il driver PS, non è possibile modificare l'impostazione di stampa durante la stampa con una periferica client.
- I modelli di autenticazione disponibili sono: Tutti i sistemi multifunzione del gruppo universale devono essere impostati sullo stesso modello di autenticazione.
 - Autenticazione sistema multifunzione
 - Autenticazione server esterno
 - Autenticazione sistema multifunzione + Autenticazione server esterno (Destinazione: sistema multifunzione)
 - Autenticazione sistema multifunzione + Autenticazione server esterno (Destinazione: server esterno)
 - Autenticazione server potenziato
 - Autenticazione sistema multifunzione + Autenticazione server potenziato (Destinazione: sistema multifunzione)
 - Autenticazione sistema multifunzione + Autenticazione server potenziato (Destinazione: server potenziato)
 - Autenticazione server potenziato + Autenticazione server esterno (Destinazione: server esterno)
- Per eseguire l'autenticazione sono disponibili la modalità di autenticazione a mezzo scheda, biometrica o il pannello di controllo.
- Il numero di utenti consentito dipende dalle specifiche del sistema multifunzione.
- La capacità di spooling di lavori di stampa di una periferica di memorizzazione è di 100 documenti per utente, per un massimo di 5 GB, per un totale di 10.000 documenti.
- Non è possibile utilizzare la stampa universale assieme alla modalità di potenziamento della sicurezza, alla modalità vendor o alla modalità della periferica di gestione integrata.
- Accedendo a Windows con l'account Guest, non è possibile utilizzare LK-114_ManagerPort a meno che l'account Guest non venga modificato.



...

Ricordate

Per creare un gruppo universale con diversi modelli di sistemi multifunzione, fare riferimento a "Creazione di un gruppo universale con modelli diversi" a pagina 2-3.

2 Preparazione (per amministratori)

2.1 Impostazioni del sistema multifunzione

Configurare le impostazioni del sistema multifunzione che seguono per usare la stampa universale. Tutti i sistemi multifunzione che usano la stampa universale necessitano di impostazioni specifiche.

2.1.1 Abilitazione della funzione OpenAPI

Nel sistema multifunzione, selezionare [Utilità] - [Impostazioni amministratore] - [Connessione di sistema] - [Impostazioni OpenAPI] - [Impostazioni di accesso], quindi verificare che sia abilitata la funzione OpenAPI.



Nota

Se una volta completate le impostazioni della stampa universale, la modalità di attivazione o disattivazione SSL in [Impostazioni OpenAPI] viene modificata (p. 4-1), specificarla di nuovo usando LK-114_SetupTool (p. 3-2).



Ricordate

La configurazione dei menu del pannello di controllo del sistema multifunzione varia in base a modelli e versioni. Per informazioni sulla procedura, fare riferimento al manuale delle istruzioni del singolo sistema.

2.1.2 Impostazioni di autenticazione

Nel sistema multifunzione, selezionare [Utilità] - [Impostazioni amministratore], quindi l'opzione desiderata dai metodi di autenticazione che seguono. Impostare lo stesso modello di autenticazione per tutti i sistemi multifunzione presenti nel gruppo universale.

- Autenticazione del sistema multifunzione
- Autenticazione server esterno
- Autenticazione sistema multifunzione + Autenticazione server esterno (Destinazione: sistema multifunzione)
- Autenticazione sistema multifunzione + Autenticazione server esterno (Destinazione: server esterno)
- Autenticazione server potenziato
- Autenticazione sistema multifunzione + Autenticazione server potenziato (Destinazione: sistema multifunzione)
- Autenticazione sistema multifunzione + Autenticazione server potenziato (Destinazione: server potenziato)
- Autenticazione server potenziato + Autenticazione server esterno (Destinazione: server esterno)



...

Nota

Per l'autenticazione del server esterno a mezzo scheda, selezionare [Utilità] - [Impostazioni amministratore] - [Autenticazione utente / Traccia account], quindi abilitare l'impostazione di autenticazione di stampa semplificata.



...

Ricordate

La configurazione dei menu del pannello di controllo del sistema multifunzione varia in base a modelli e versioni. Per informazioni sulla procedura, fare riferimento al manuale delle istruzioni del singolo sistema.

2.2 Creazione di un gruppo universale con modelli diversi

Per creare un gruppo universale con modelli diversi, attenersi alla procedura qui indicata per abilitare l'impostazione di autenticazione di stampa semplificata.

L'impostazione può essere configurata dal pannello di controllo del sistema multifunzione o tramite PageScope Data Administrator.

2.2.1 Impostazione di autenticazione di stampa semplificata

Di seguito viene descritto come abilitare l'impostazione di autenticazione di stampa semplificata.

Dal pannello di controllo del sistema multifunzione:

- 1** Toccare [Utilità] - [Impostazioni amministratore] - [Autenticazione utente / Traccia account] - [Aut. stampa sempl.] - [Impostazioni autenticazione].
 - Immettere la password dell'amministratore nella schermata visualizzata.
- 2** Toccare [Consenti], quindi [OK].

Durante l'uso di PageScope Data Administrator

- 1** Fare doppio clic sulla periferica in [Elenco periferiche].
- 2** Fare clic su [Impostazioni autenticazione] - [Autenticazione stampa semplice].
- 3** Selezionare la casella di controllo [Abilita autenticazione stampa semplice].

2.3 Registrazione della licenza i-Option

Per aggiungere la funzione di stampa universale a un sistema multifunzione, registrare la licenza i-Option, quindi abilitare la funzione.

Per informazioni sulla registrazione della licenza i-Option e sull'abilitazione della funzione di stampa universale, consultare la guida del sistema multifunzione rilevante.

3 Creazione di un gruppo universale (per amministratori)

Per utilizzare la stampa universale, occorre creare un gruppo universale.

Fino a 10 sistemi multifunzione possono far parte di un gruppo universale. Se necessario, è possibile creare più gruppi universali.

Ciascun sistema multifunzione di un gruppo universale consente di utilizzare sia la funzione di memorizzazione per eseguire lo spooling dei lavori di stampa sia la funzione client per registrare ed eseguire i lavori di stampa.



...

Nota

Non è possibile creare un gruppo universale su una rete WAN.



...

Nota

LK-114_SetupTool non supporta IPv6. Per utilizzare la stampa universale in IPv6, configurare le impostazioni richieste nel pannello di controllo del sistema multifunzione. Per informazioni, fare riferimento a "Impostazioni di stampa universale (per amministratori)" a pagina 4-1.



...

Ricordate

Per creare un gruppo universale con diversi modelli di sistemi multifunzione, fare riferimento a "Creazione di un gruppo universale con modelli diversi" a pagina 2-3.



...

Ricordate

È possibile creare un gruppo universale in un ambiente locale in cui il sistema multifunzione non è collegato alla rete. Per informazioni, fare riferimento a "Creare un file di configurazione delle informazioni sul gruppo universale in un ambiente locale" a pagina 3-28.

3.1 LK-114_SetupTool

LK-114_SetupTool è uno strumento per la creazione e la gestione dei gruppi universali che fanno uso della stampa universale.

L'uso di LK-114_SetupTool consente di selezionare i sistemi multifunzione presenti in un gruppo universale o di eliminarli.

Se esistono differenze di impostazione di stampa tra LK-114_SetupTool e il sistema multifunzione, è possibile sincronizzarle.

Preparare per prima cosa LK-114_SetupTool, quindi copiarlo in una cartella qualsiasi.

Impostazione NetBIOS

Prima di utilizzare LK-114_SetupTool, configurare l'impostazione NetBIOS come indicato qui sotto.

Viene qui riportata la procedura per l'uso dello strumento in Windows 7.

- 1** Selezionare [Start] - [Pannello di controllo] - [Rete e Internet] - [Centro connessioni di rete e condivisione] - [Connessione alla rete locale (LAN)].
Viene visualizzato lo stato della connessione alla rete locale.
- 2** Fare clic su [Proprietà].
Vengono visualizzate le proprietà della connessione alla rete locale.
- 3** Selezionare dall'elenco [Protocollo Internet versione 4 (TCP/IPv4)], quindi [Proprietà].
Vengono visualizzate le proprietà del protocollo Internet versione 4 (TCP/IPv4).
- 4** Fare clic su [Avanzate].

- 5 Configurare l'impostazione NetBIOS nella scheda [WINS] della finestra Impostazioni avanzate TCP/IP, quindi fare clic su [OK].
- Deselezionare la casella di controllo [Abilita ricerca LMHOSTS].
 - In [Impostazione NetBIOS], selezionare [Disabilita NetBIOS su TCP/IP].

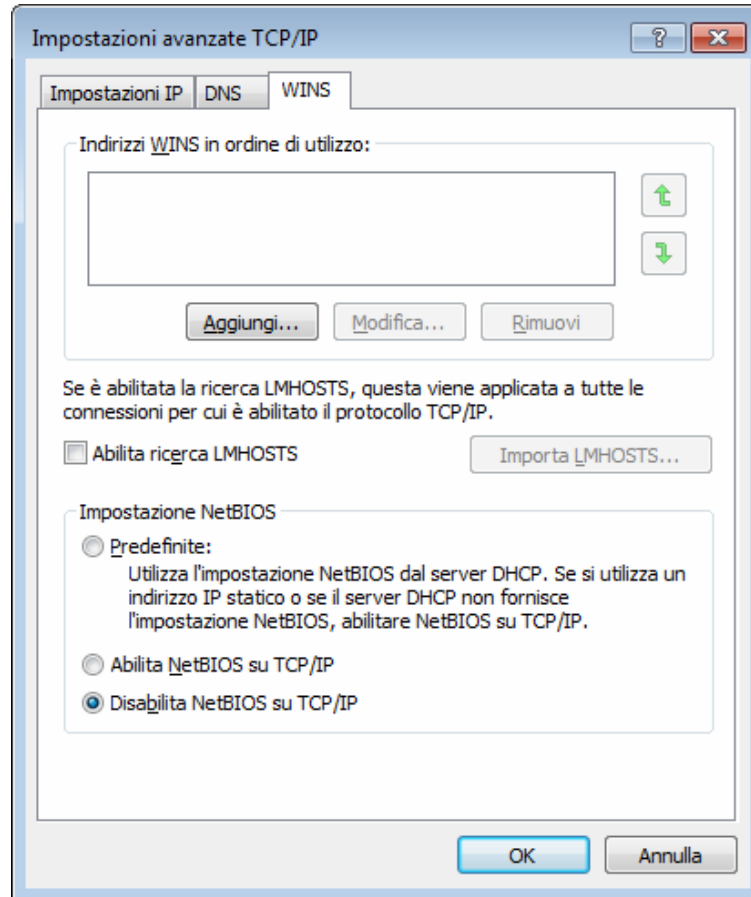

- 6 Selezionare [Start] - [Programmi] - [Accessori] - [Prompt dei comandi].

- 7 Eseguire il comando: "ipconfig /flushdns".

- Accertarsi di includere uno spazio tra "ipconfig" e "/flushdns".
- Viene visualizzato il seguente messaggio.

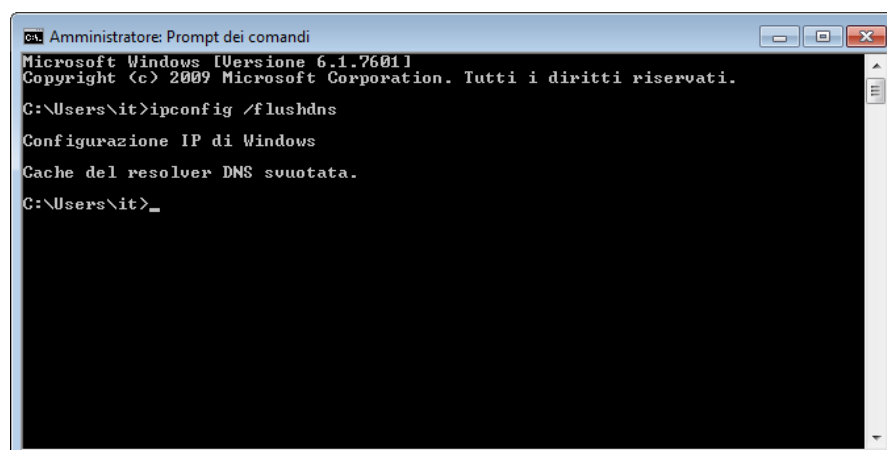



3.1.1 Finestra di avvio di LK-114_SetupTool

Accedere a Windows con privilegi di amministratore, quindi fare doppio clic su [LK-114_SetupTool.exe] per avviare LK-114_SetupTool.

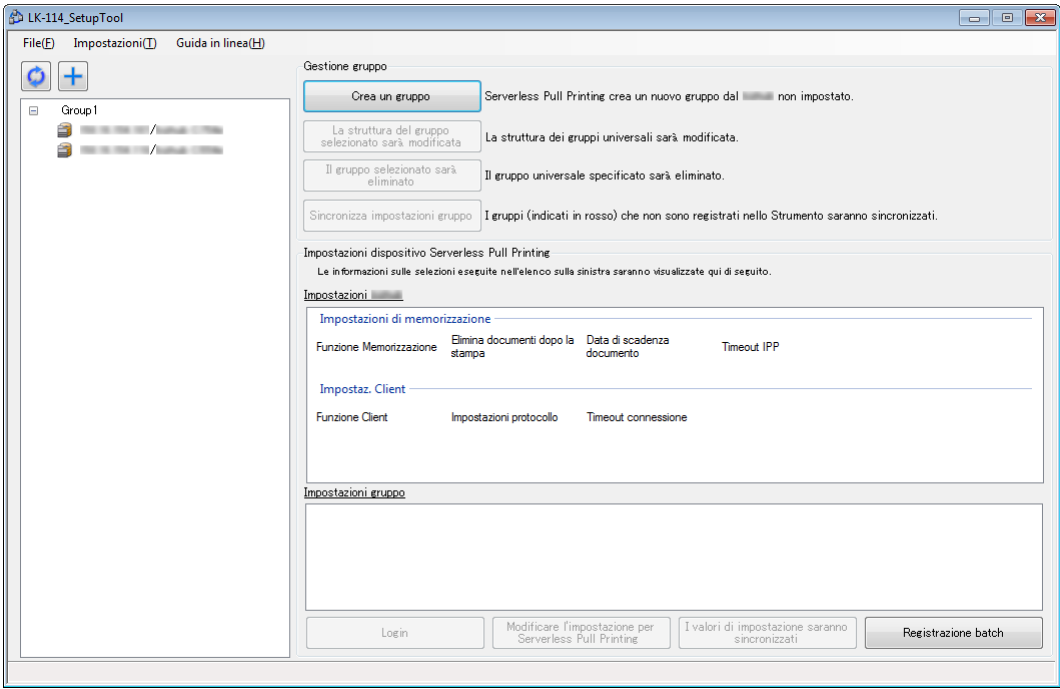
Viene automaticamente eseguita la ricerca del sistema multifunzione connesso all'avvio, che viene quindi visualizzato nell'elenco dei sistemi, nel riquadro a sinistra.



Voce	Descrizione
	Consente di aggiornare i contenuti dell'elenco dei sistemi multifunzione.
	Consente di aggiungere manualmente un sistema multifunzione. Per informazioni, fare riferimento a "Ricerca di un sistema multifunzione" a pagina 3-6.
Elenco dei sistemi multifunzione	Consente di visualizzare i sistemi multifunzione compatibili con la stampa universale.
[Crea un gruppo]	Consente di creare un nuovo gruppo universale.
[La struttura del gruppo selezionato sarà modificata]	Consente di modificare la configurazione del gruppo universale creato.
[Il gruppo selezionato sarà eliminato]	Consente di eliminare il gruppo universale selezionato.
[Sincronizza impostazioni gruppo]	Consente di sincronizzare un gruppo universale non registrato lato LK-114_SetupTool.
Impostazioni bizhub	Consente di visualizzare le impostazioni di stampa universale (le impostazioni delle funzioni di memorizzazione e client) del sistema multifunzione selezionato dall'elenco.

Voce	Descrizione
Impostazioni gruppo	Consente di visualizzare le impostazioni di stampa universale (le impostazioni del gruppo universale) del sistema multifunzione selezionato dall'elenco.
[Login]	Disponibile quando viene selezionato il sistema multifunzione  . Consente di autenticare a livello individuale un sistema multifunzione non corrispondente alla password dell'amministratore specificata in LK-114_SetupTool oppure un sistema multifunzione le cui impostazioni di stampa universale non prevedono l'acquisizione automatica.
[Modificare l'impostazione per Serverless Pull Printing]	Consente di modificare le impostazioni di stampa universale per ogni sistema multifunzione.
[I valori di impostazione saranno sincronizzati]	Consente di sincronizzare i valori di impostazione quando le impostazioni di stampa universale configurate in LK-114_SetupTool sono diverse da quelle del sistema multifunzione.
[Registrazione batch]	Registra collettivamente tutti i sistemi multifunzione importati dal file di configurazione del gruppo universale. Per informazioni su come creare un file di configurazione del gruppo universale, fare riferimento a "Creare un file di configurazione delle informazioni sul gruppo universale in un ambiente locale" a pagina 3-28.





Ricordate



L'elaborazione degli aggiornamenti potrebbe non avvenire correttamente, a seconda dell'ambiente server DNS. L'elaborazione potrebbe causare un timeout. Modificare il valore dell'impostazione di timeout nelle impostazioni dell'amministratore di LK-114_SetupTool. Per informazioni su come modificare l'impostazione in LK-114_SetupTool, fare riferimento a "Configurazione delle impostazioni amministratore" a pagina 3-7.

Se necessario, modificare il medesimo valore nel sistema multifunzione. Per informazioni, fare riferimento a "Specifica della durata del timeout di connessione" a pagina 4-10.

Tipi di icona

Di seguito è spiegato il significato delle icone visualizzate nell'elenco dei sistemi multifunzione:

Voce	Descrizione
	Indica il sistema multifunzione per cui è abilitata la funzione di memorizzazione di stampa.
	Indica il sistema multifunzione per cui è abilitata la funzione client.

Voce	Descrizione
	Indica il sistema multifunzione per cui sono abilitate la funzione di memorizzazione di stampa e quella client.
Nessuna icona	Indica il sistema multifunzione per cui sono disabilitate sia la funzione di memorizzazione di stampa sia quella client.
	Indica il sistema multifunzione per cui non è possibile visualizzare le impostazioni di stampa universale a causa di una mancata corrispondenza con la password dell'amministratore o altro motivo.

3.1.2 Ricerca di un sistema multifunzione

Aggiungere manualmente un sistema multifunzione per visualizzarlo nell'elenco.

Ricerca di un sistema multifunzione

- 1 Fare clic su .
- 2 Specificare indirizzo IP o nome host, quindi fare clic su [Aggiungi].

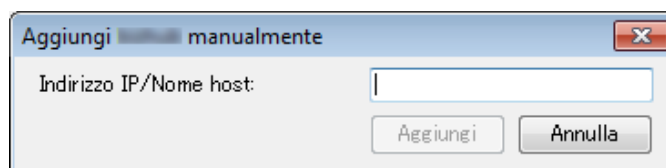



Il sistema multifunzione viene aggiunto all'elenco.

3.1.3 Configurazione delle impostazioni amministratore

Configurare le impostazioni amministratore.

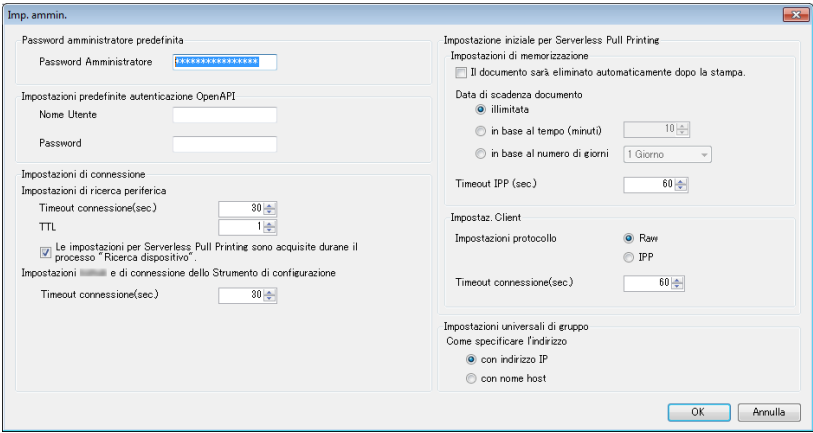
Nel campo Impostazioni amministratore è possibile specificare le seguenti voci.



Voce	Descrizione
Password amministratore predefinita	Specificare la password amministratore predefinita. Il valore qui specificato viene visualizzato come predefinito nella schermata di immissione della password amministratore.
Impostazioni predefinite autenticazione OpenAPI	Specificare il nome utente e la password predefiniti per l'autenticazione OpenAPI. Il valore qui specificato viene visualizzato come predefinito nella schermata di immissione di nome utente e password per l'autenticazione OpenAPI.  ... Ricordate <i>Se l'autenticazione OpenAPI non prevede nome utente e password, non è necessario specificarli.</i>
Impostazioni di connessione	Configurare le impostazioni di comunicazione quali i valori di timeout (secondi) per la ricerca del sistema multifunzione o la comunicazione tra sistema multifunzione e LK-114_SetupTool.
Impostazione iniziale per Serverless Pull Printing	Specificare i valori predefiniti da inviare al sistema multifunzione con le nuove impostazioni di stampa universale configurate.
Impostazioni universali di gruppo	Specificare i valori predefiniti per indicare gli indirizzi dei sistemi multifunzione che compongono il gruppo universale.

Configurazione delle impostazioni amministratore

- 1 Selezionare [Impostazioni] - [Imp. ammin.] nella barra dei menu. Viene visualizzata la pagina Impostazioni amministratore.
- 2 Specificare ogni voce, quindi fare clic su [OK].

3.2 Creazione di un gruppo universale

Creare un nuovo gruppo universale con sistemi multifunzione per cui non è impostata la stampa universale.

Creazione di un gruppo universale

1 Fare clic su [Crea un gruppo].

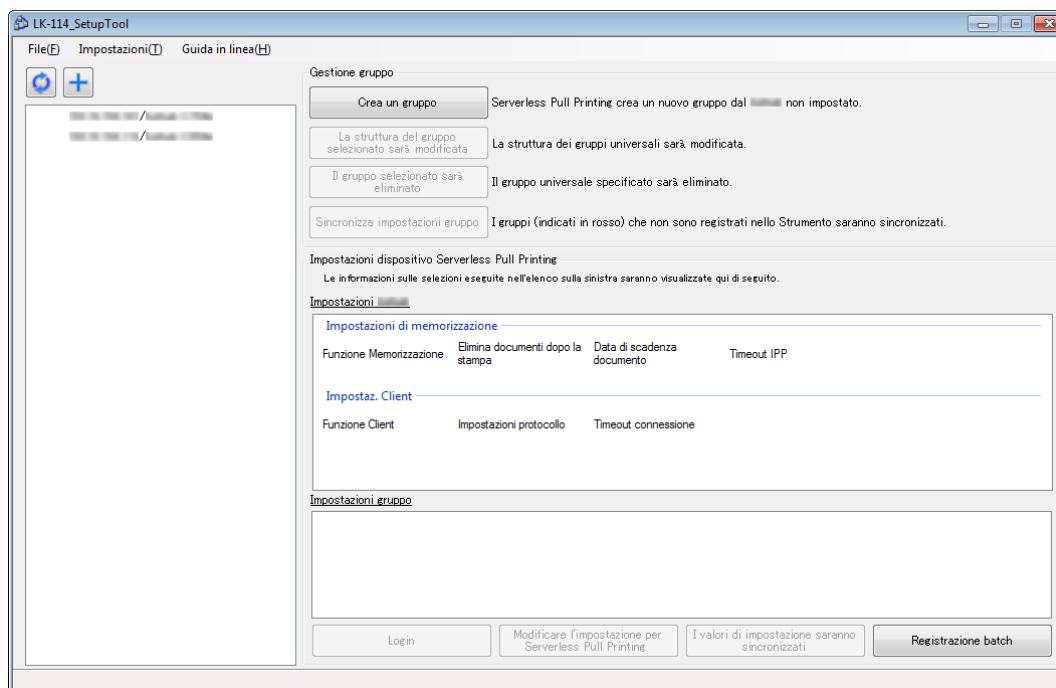

- 2 Specificare il [Nome gruppo], quindi selezionare la casella di controllo del sistema multifunzione da assegnare al gruppo.
 - È possibile selezionare un massimo di 10 sistemi multifunzione. Il numero di sistemi selezionati viene visualizzato in [Selezionare le periferiche].

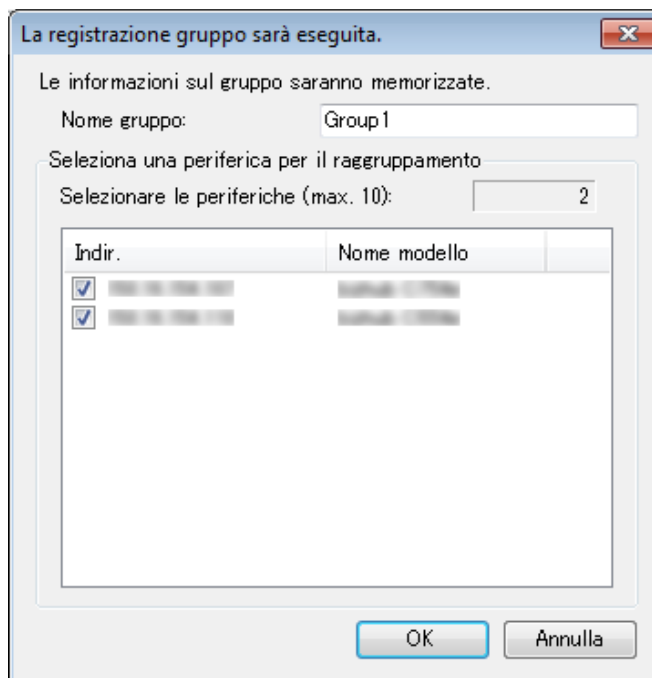

- 3 Fare clic su [OK].
- 4 Specificare password amministratore, nome utente e password OpenAPI del sistema multifunzione, quindi fare clic su [OK].
 - Se l'autenticazione OpenAPI non prevede nome utente e password, non è necessario specificarli.

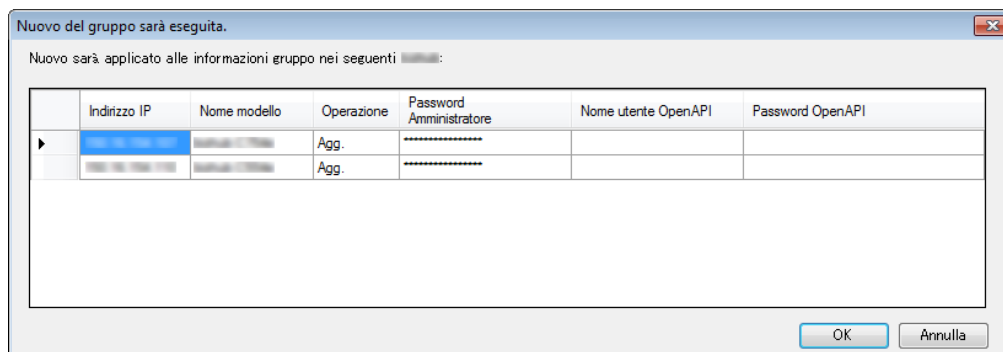

Viene creato il gruppo universale. Al termine dell'operazione, viene visualizzata una finestra.

5 Fare clic su [Chiudi].

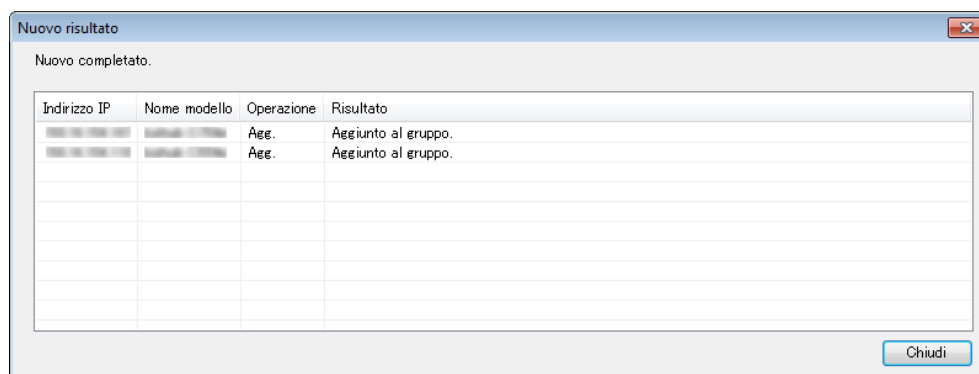

...

Ricordate

È possibile specificare in anticipo i valori predefiniti di password amministratore, nome utente e password OpenAPI. Per maggiori informazioni, fare riferimento a "Configurazione delle impostazioni amministratore" a pagina 3-7.



...

Ricordate

L'uso di LK-114_Editor per SetupTool consente di configurare le impostazioni universali di gruppo in un ambiente locale in cui il sistema multifunzione non è collegato alla rete. Per informazioni, fare riferimento a "Creare un file di configurazione delle informazioni sul gruppo universale in un ambiente locale" a pagina 3-28.

3.3 Modifica della configurazione del gruppo universale

Consente di modificare la configurazione del gruppo universale creato.

Modifica della configurazione del gruppo universale

- 1 Selezionare dall'elenco dei sistemi multifunzione il nome di un gruppo universale, quindi fare clic su [La struttura del gruppo selezionato sarà modificata].
 - Selezionando il nome di un gruppo universale, viene attivato il pulsante [La struttura del gruppo selezionato sarà modificata].

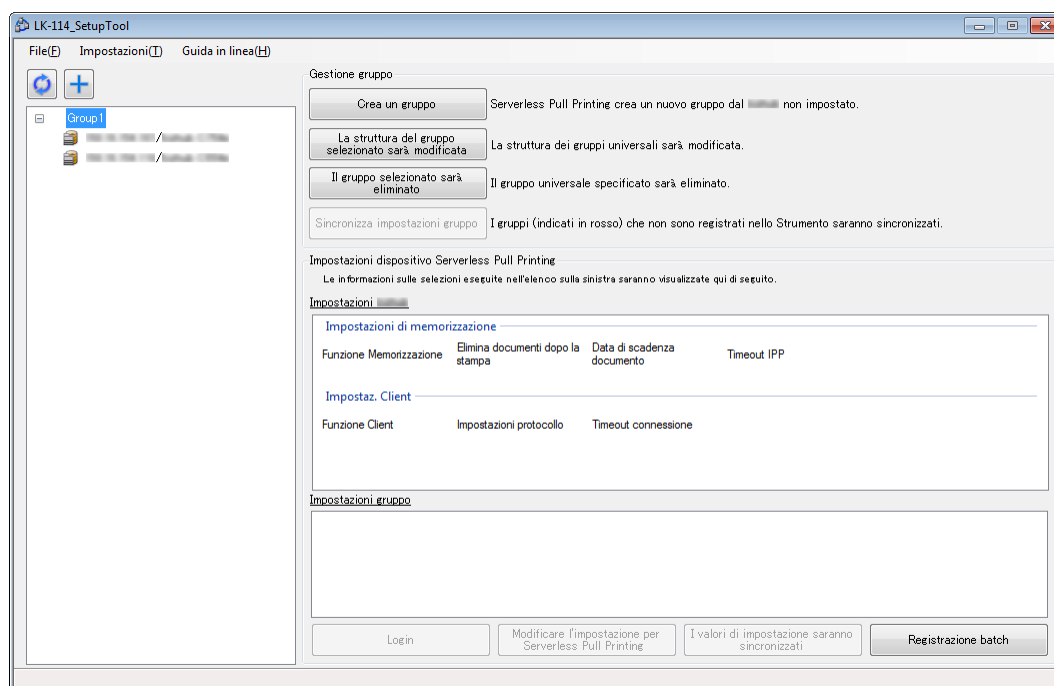

2 Modificare le informazioni del gruppo universale.

- Per modificare il nome del gruppo universale, modificare il [Nome gruppo].
- Per eliminare un sistema multifunzione da un gruppo universale, deselezionare la casella di controllo corrispondente al sistema da eliminare.
- Per aggiungere un sistema multifunzione a un gruppo universale, selezionare la casella di controllo corrispondente al sistema da aggiungere.

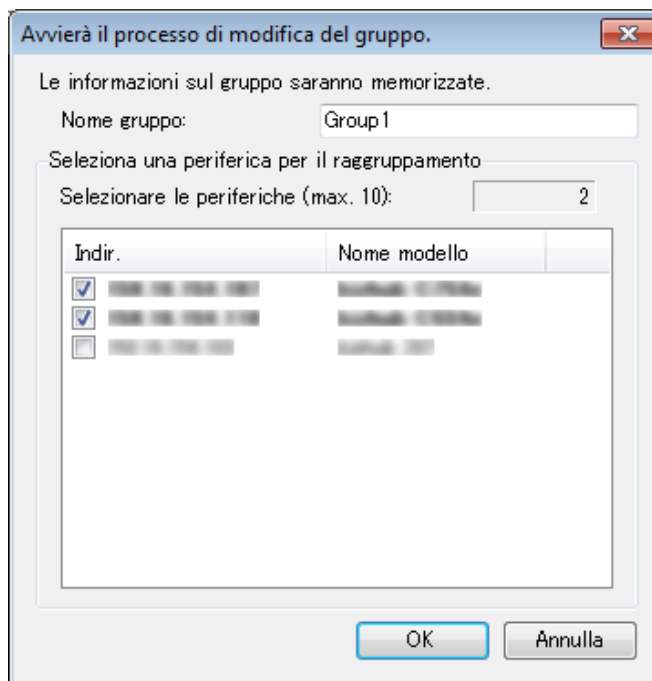

3 Fare clic su [OK].

- 4 Specificare password amministratore, nome utente e password OpenAPI del sistema multifunzione, quindi fare clic su [OK].
- Se l'autenticazione OpenAPI non prevede nome utente e password, non è necessario specificarli.

Modifica del gruppo sarà eseguita.

Modifica sarà applicato alle informazioni gruppo nei seguenti :

Indirizzo IP	Nome modello	Operazione	Password Amministratore	Nome utente OpenAPI	Password OpenAPI
192.168.1.100	Modello 12345	Modifica	*****		
192.168.1.101	Modello 12345	Modifica	*****		

OK Annulla

La configurazione del gruppo universale viene così modificata. Al termine dell'operazione, viene visualizzata una finestra.

- 5 Fare clic su [Chiudi].

Modifica risultato

Modifica completato.

Indirizzo IP	Nome modello	Operazione	Risultato
192.168.1.100	Modello 12345	Modifica	Informazioni sul gruppo aggiornate con successo.
192.168.1.101	Modello 12345	Modifica	Informazioni sul gruppo aggiornate con successo.

Chiudi

3.4 Eliminazione di un gruppo universale

Eliminare un gruppo universale.

Eliminazione di un gruppo universale

- 1 Selezionare il nome del gruppo universale da eliminare dall'elenco dei sistemi multifunzione, quindi fare clic su [Il gruppo selezionato sarà eliminato].
 - Selezionando il nome del gruppo universale, viene attivato il pulsante [Il gruppo selezionato sarà eliminato].

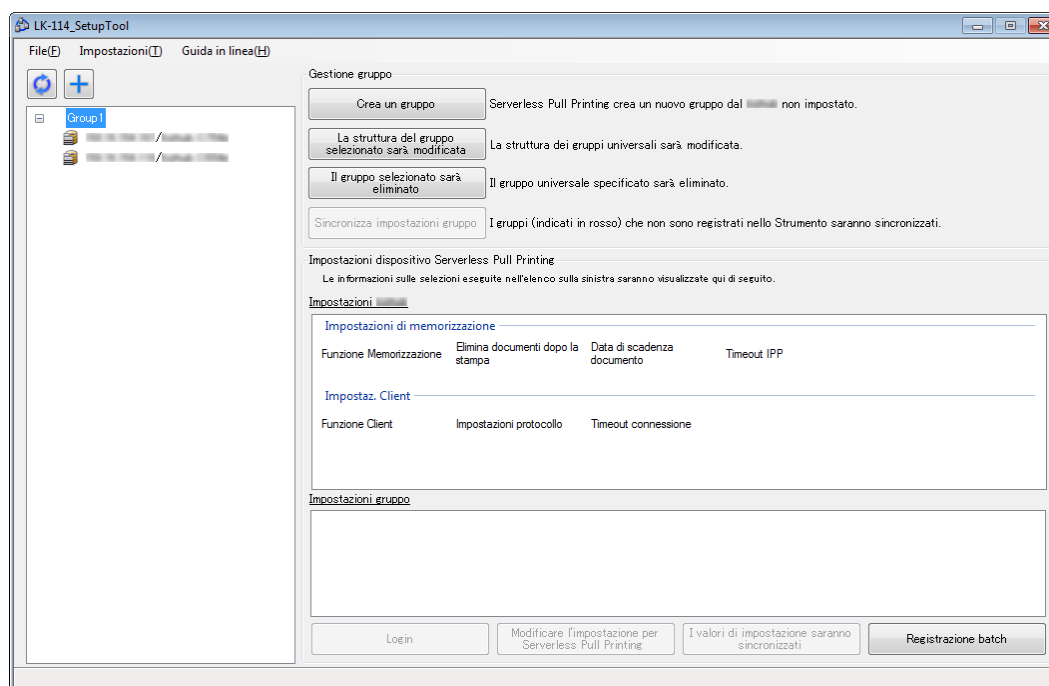

- 2 Specificare password amministratore, nome utente e password OpenAPI del sistema multifunzione, quindi fare clic su [OK].
- Se l'autenticazione OpenAPI non prevede nome utente e password, non è necessario specificarli.

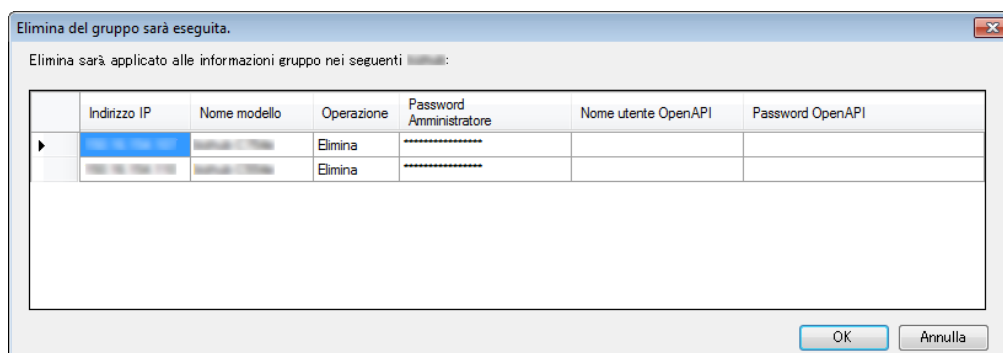

Il gruppo universale viene eliminato. Al termine dell'operazione, viene visualizzata la finestra dei risultati di eliminazione.

- 3 Fare clic su [Chiudi].

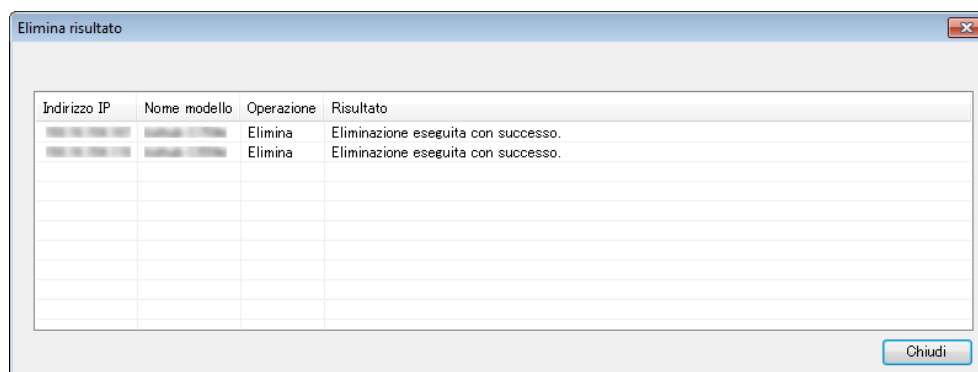

Ricordate

Vengono inoltre eliminate le informazioni sul gruppo memorizzate in LK-114_SetupTool.



Ricordate

Nel caso in cui non siano eliminati tutti i sistemi multifunzione facenti parte del gruppo universale, le informazioni sul gruppo vengono eliminate sia da LK-114_SetupTool sia dall'elenco dei sistemi.

3.5 Sincronizzazione delle impostazioni universali di gruppo

Consente di sincronizzare un gruppo universale non registrato lato LK-114_SetupTool.

Se un gruppo universale non è registrato in LK-114_SetupTool, durante il riavvio di LK-114_SetupTool o durante l'importazione delle impostazioni, il suo nome è visualizzato in rosso.

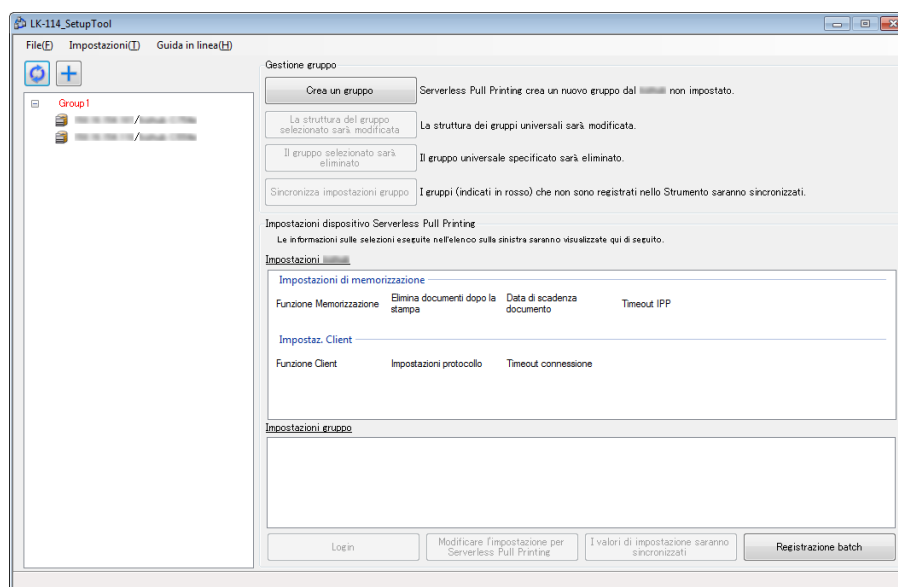

Sincronizzazione delle impostazioni universali di gruppo

- 1 Selezionare il gruppo universale di cui si desidera sincronizzare le impostazioni, quindi fare clic su [Sincronizza impostazioni gruppo].
 - Selezionando dall'elenco dei sistemi multifunzione il gruppo universale visualizzato in rosso, viene abilitato il pulsante [Sincronizza impostazioni gruppo].

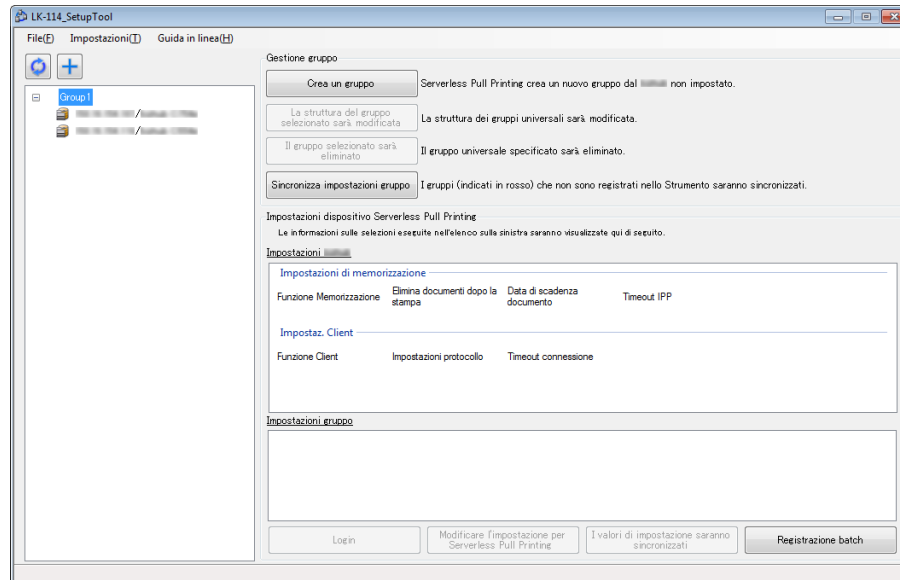

Viene visualizzata la finestra di dialogo di conferma.

- 2 Fare clic su [OK].

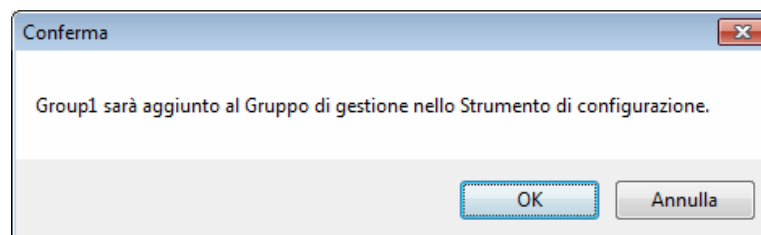

Le impostazioni universali di gruppo sono sincronizzate e il nome del gruppo universale passa da rosso a nero.

3.6 Sincronizzazione dei valori delle impostazioni nelle impostazioni di stampa universali

Sincronizzare i valori delle impostazioni di stampa universale tra LK-114_SetupTool e il sistema multifunzione.

Se si riscontra un sistema multifunzione le cui impostazioni di stampa universale differiscono da quelle di LK-114_SetupTool, durante l'avvio di LK-114_SetupTool o durante l'importazione delle impostazioni, questo viene visualizzato in rosso.

Selezionando il sistema multifunzione visualizzato in rosso, il valore dell'impostazione viene visualizzato in [Impostazioni bizhub] e [Impostazioni gruppo] nel riquadro a destra.

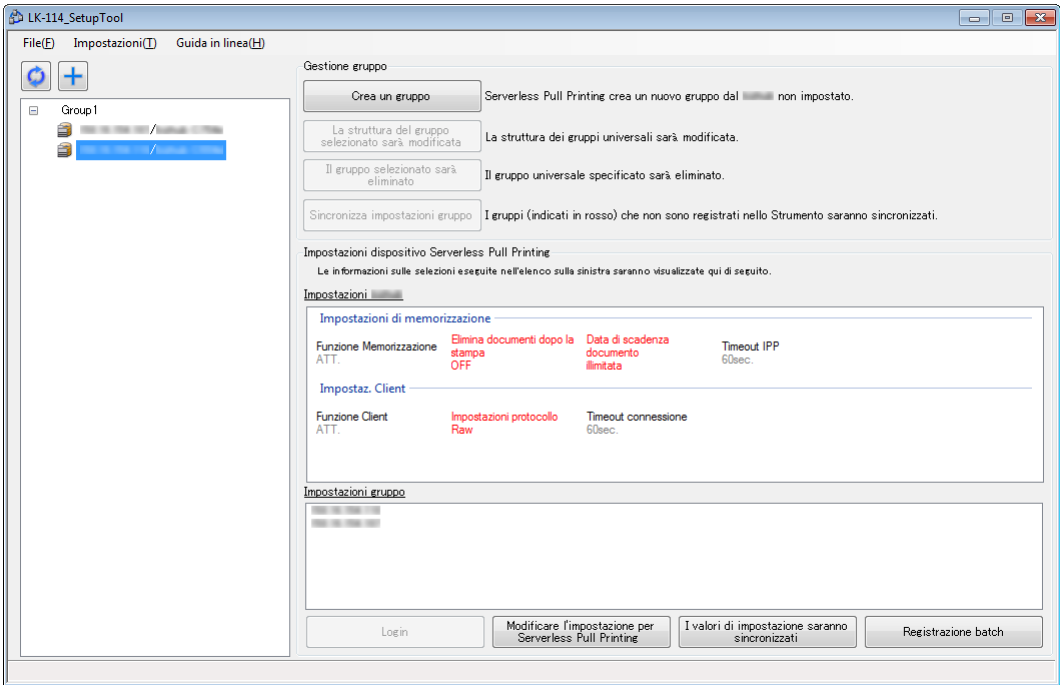

Voce		Colore del carattere	
Sistema multifunzione visualizzato nell'elenco dei sistemi multifunzione		Rosso	Sistema multifunzione le cui impostazioni differiscono da quelle di LK-114_SetupTool.
Impostazioni bizhub	Impostazioni di memorizzazione	Rosso	Voce per cui le impostazioni di sistema multifunzione e LK-114_SetupTool differiscono.
	Impostaz. Client	Rosso	Voce per cui le impostazioni di sistema multifunzione e LK-114_SetupTool differiscono.

Voce	Colore del carattere	
Impostazioni gruppo	Rosso	Le impostazioni universali di gruppo sono configurate in LK-114_SetupTool, ma non nel sistema multifunzione.
	Grigio	Le impostazioni universali di gruppo sono configurate nel sistema multifunzione, ma non in LK-114_SetupTool.

Sincronizzazione delle impostazioni di stampa universale

- 1 Selezionare il sistema multifunzione per cui si desidera sincronizzare il valore di impostazione, quindi fare clic su [I valori di impostazione saranno sincronizzati].
 - Selezionando dall'elenco dei sistemi multifunzione il sistema visualizzato in rosso, viene abilitato il pulsante [I valori di impostazione saranno sincronizzati].
- 2 Verificare i valori di [Impostazioni bizhub] e [Impostazioni Strumento di configurazione], quindi selezionare le caselle di controllo per aggiornarli.
 - Le caselle vengono visualizzate per le voci che presentano delle differenze tra LK-114_SetupTool e sistema multifunzione.

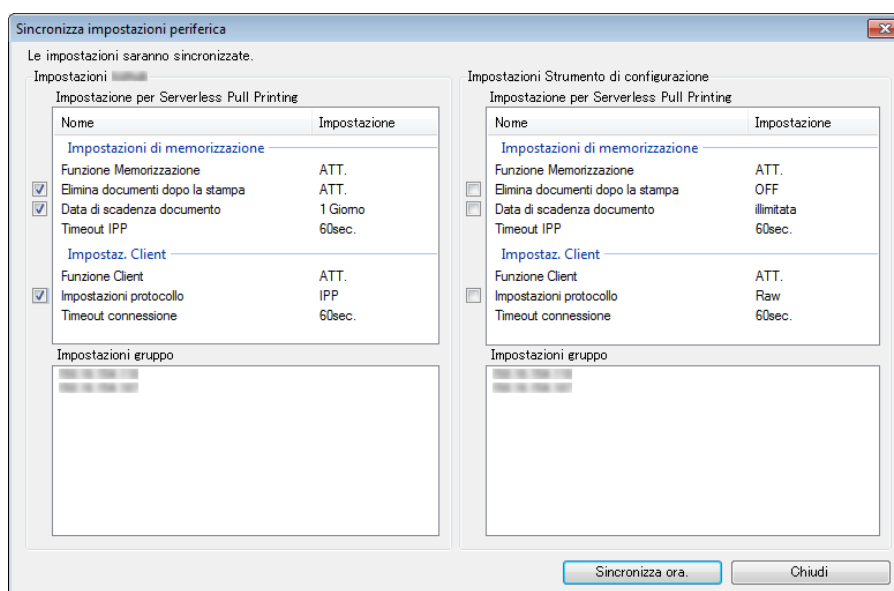

- 3 Fare clic su [Sincronizza ora.].

- 4 Specificare la password in [Password] in [Informazioni amministratore], quindi immettere ID e password nei campi [ID utente] e [Password] di [Informazioni autenticazione OpenAPI], infine fare clic su [OK].
- Se l'autenticazione OpenAPI non prevede nome utente e password, non è necessario specificarli.

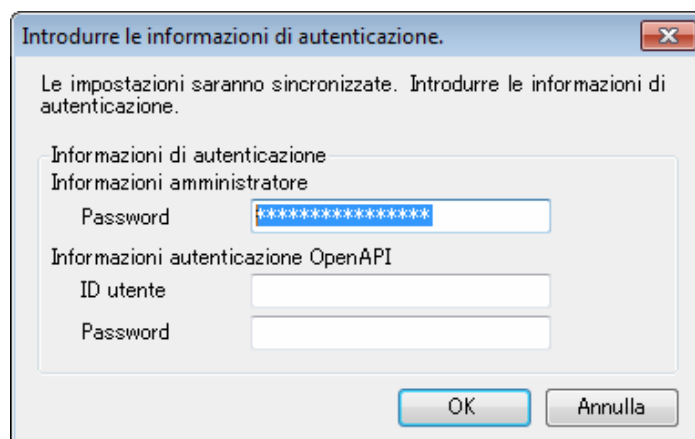

La sincronizzazione delle impostazioni viene avviata. Al termine dell'operazione, viene visualizzata una finestra.

- 5 Fare clic su [OK].

3.7 Modifica delle impostazioni di stampa universale

Modificare le impostazioni di stampa universale.

Modifica delle impostazioni di stampa universale

- 1 Selezionare il sistema multifunzione di cui si desidera modificare le impostazioni di stampa universale, quindi fare clic su [Modificare l'impostazione per Serverless Pull Printing].
 - Selezionando il nome del sistema multifunzione, viene attivato il pulsante [Modificare l'impostazione per Serverless Pull Printing].
 - Selezionando un sistema contrassegnato da , viene visualizzata la finestra di autenticazione. Specificare le informazioni richieste.

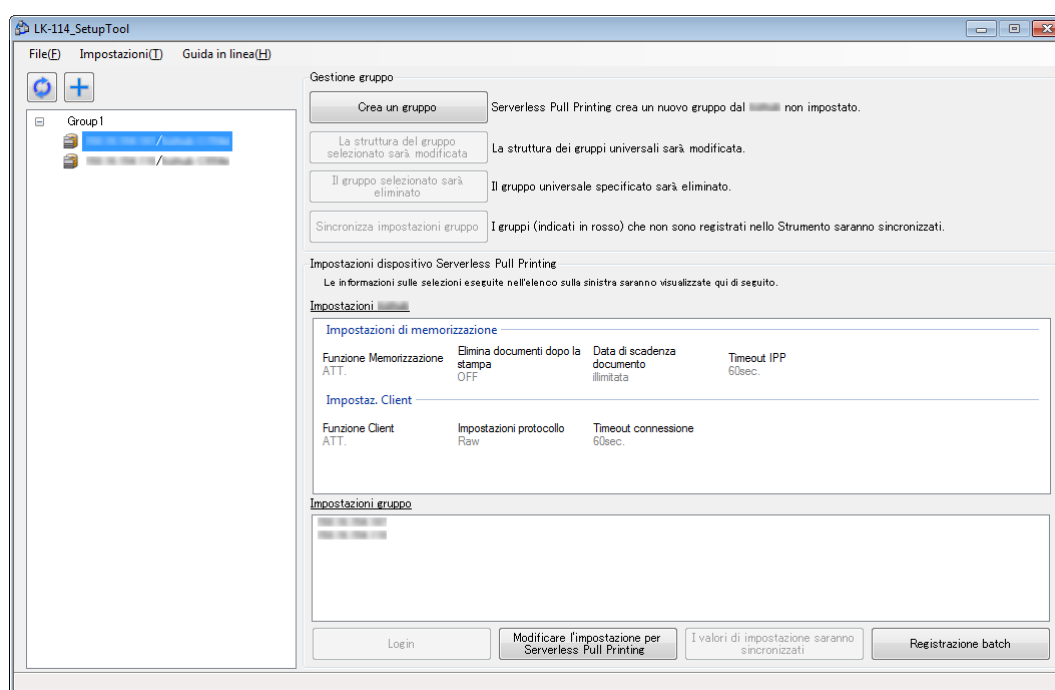

2 Modificare le impostazioni di stampa universale.

- Vengono visualizzate le informazioni di stampa universale acquisite dal sistema multifunzione. Modificarle se necessario.

Le impostazioni per Serverless Pull Printing saranno modificate.

Informazioni periferica

Indirizzo IP: [redacted]
Nome modello: [redacted]

Impostazioni di memorizzazione

☒ Attiva funzione Memorizzazione
☐ Il documento sarà eliminato automaticamente dopo la stampa.
Data di scadenza documento
☒ illimitata
☐ in base al tempo (minuti) [5]
☐ in base al numero di giorni [1 Giorno]
Timeout IPP (sec.) [60]

Impostaz. Client

☒ Attiva la funzione Client
Impostazioni protocollo
☒ Raw
☐ IPP
Timeout connessione(sec.) [60]

Impostazioni di login

*Inserire le informazioni di login per modificare le impostazioni.

Impostazioni amministratore

Password Amministratore [*****]

Autenticazione OpenAPI

Nome Utente []
Password []

OK Annulla

3 Specificare le informazioni di accesso in [Impostazioni di login], quindi fare clic su [OK].

Le impostazioni di stampa universale vengono modificate. Viene visualizzata una finestra.

4 Fare clic su [OK].

3.8 Aggiornamento collettivo delle impostazioni del sistema multifunzione

Importare il file di configurazione del gruppo universale ed effettuare un aggiornamento collettivo delle impostazioni di molteplici sistemi multifunzione.

- 1 Creare un file di configurazione del gruppo universale mediante LK-114_Editor per SetupTool.
 - Per informazioni, fare riferimento a "Creare un file di configurazione delle informazioni sul gruppo universale in un ambiente locale" a pagina 3-28.
- 2 Fare clic su [Registrazione batch].
Vengono visualizzate le informazioni sui sistemi multifunzione registrati nel file di configurazione del gruppo universale.
- 3 Controllare le informazioni, quindi fare clic su [OK].

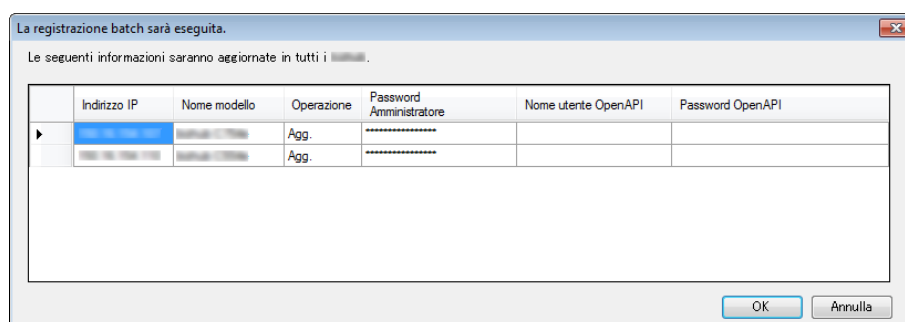

Viene eseguita la Registrazione in massa. Viene visualizzata la finestra [Cambia risultato].

- 4 Fare clic su [Chiudi].
I sistemi multifunzione che sono stati aggiornati collettivamente vengono visualizzati nella finestra LK-114_SetupTool.

3.9 Gestione dei sistemi multifunzione disattivati

Gestire i sistemi multifunzione disattivati.

I sistemi multifunzione disattivati sono visualizzati in grigio.

Tali sistemi non sono interessati dalle impostazioni della stampa universale e dalla sincronizzazione.

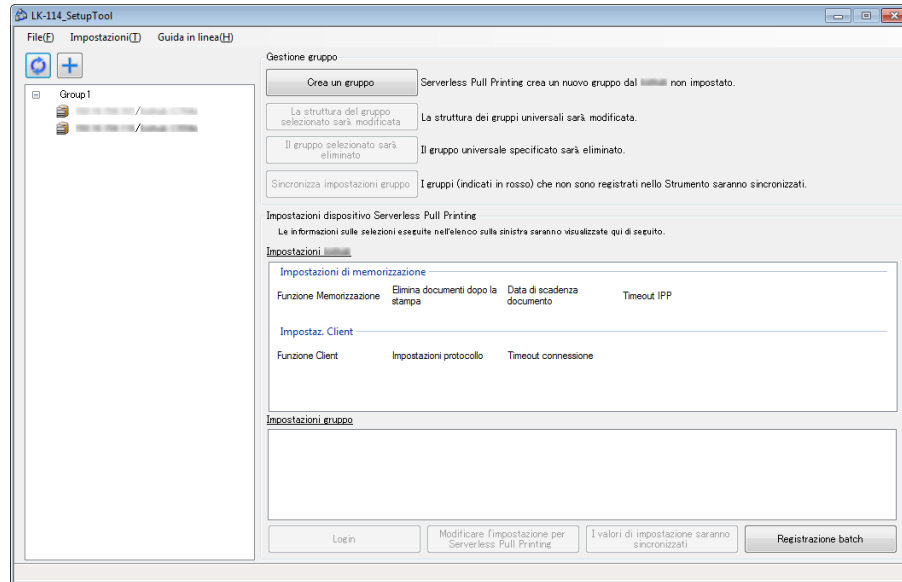

Eliminazione di un sistema multifunzione da un gruppo universale

Eliminare un sistema multifunzione disattivato da un gruppo universale.

- 1 Selezionare il gruppo universale del sistema multifunzione visualizzato in grigio, quindi fare clic su [La struttura del gruppo selezionato sarà modificata].
- 2 Eliminare il sistema multifunzione disattivato da un gruppo universale.
 - Per informazioni sulla procedura, fare riferimento a "Modifica della configurazione del gruppo universale" a pagina 3-11.

Ripristino di un sistema multifunzione in un gruppo universale

- 1 Attivare il sistema multifunzione eliminato dal gruppo universale.
- 2 Fare clic su .

Il sistema multifunzione eliminato viene rilevato e visualizzato nell'elenco come sistema che non appartiene ad alcun gruppo.

Tali sistemi non sono interessati dalle impostazioni della stampa universale e dalla sincronizzazione.

3.10 Gestione delle informazioni del gruppo universale

Per gestire più informazioni di un gruppo universale, creare un file di configurazione per ciascun ambiente della rete. Il formato del file di configurazione è XML.

Importazione delle informazioni del gruppo universale

- 1 Dalla barra degli strumenti, selezionare [File] - [Importa impostazioni].
- 2 Selezionare il file XML di destinazione nella finestra di importazione, quindi fare clic su [Apri].

Le informazioni del file di configurazione vengono caricate e visualizzate nella finestra.



Ricordate

Se nel file in uso si riscontrano informazioni modificate e non salvate prima dell'importazione, oppure se un gruppo universale viene creato prima dell'esportazione del file target, sarà visualizzato un messaggio che richiede di salvare le informazioni prima di aprire la finestra di importazione.

Esportazione delle informazioni del gruppo universale

- 1 Dalla barra degli strumenti, selezionare [File] - [Esporta impostazioni].
- 2 Prima di indicare il nome del file, specificare nella finestra di esportazione la cartella di memorizzazione, quindi fare clic su [Salva].

Il file di configurazione è salvato con i valori correnti.



Ricordate

Se viene creato un gruppo universale mediante LK-114_SetupTool senza avere prima creato un file di configurazione, sarà visualizzato un messaggio di conferma che richiede di salvare il file di configurazione. Facendo clic su [OK] viene visualizzata la finestra di esportazione.

Creazione di un nuovo file di configurazione delle informazioni sui gruppi universali

- 1 Dalla barra degli strumenti, selezionare [File] - [Nuovo].
- 2 Specificare la cartella di memorizzazione nella nuova finestra di creazione del file di gestione del gruppo universale, quindi fare clic su [Salva].



...

Ricordate

Dopo avere creato il file di configurazione, le impostazioni universali di gruppo configurate vengono automaticamente rilevate durante la ricerca in rete, quindi salvate nel file di gestione creato per le impostazioni predefinite del gruppo.

3.11 Creare un file di configurazione delle informazioni sul gruppo universale in un ambiente locale

È possibile creare un gruppo universale in un ambiente locale in cui il sistema multifunzione non è collegato in rete.

Impostare informazioni quali gli indirizzi IP dei sistemi multifunzione che compongono un gruppo universale utilizzando LK-114_Editor per SetupTool, quindi creare un file di configurazione del gruppo universale.

Quando il file di configurazione viene importato mediante LK-114_SetupTool, è possibile registrare un gruppo universale.

- ✓ Prima di avviare questa procedura, controllare l'indirizzo IP o il nome dell'host, la password Amministratore, il nome utente OpenAPI e la password OpenAPI del sistema multifunzione da aggiungere al gruppo universale.
- 1 Esportare un file di configurazione del gruppo universale mediante LK-114_SetupTool.
 - Per informazioni, fare riferimento a "Esportazione delle informazioni del gruppo universale" a pagina 3-26.
 - 2 Fare doppio clic su [LK114EditorForSetupTool.exe] per lanciare LK-114_Editor per SetupTool.
 - 3 Fare clic su [Leggi un file di importazione].

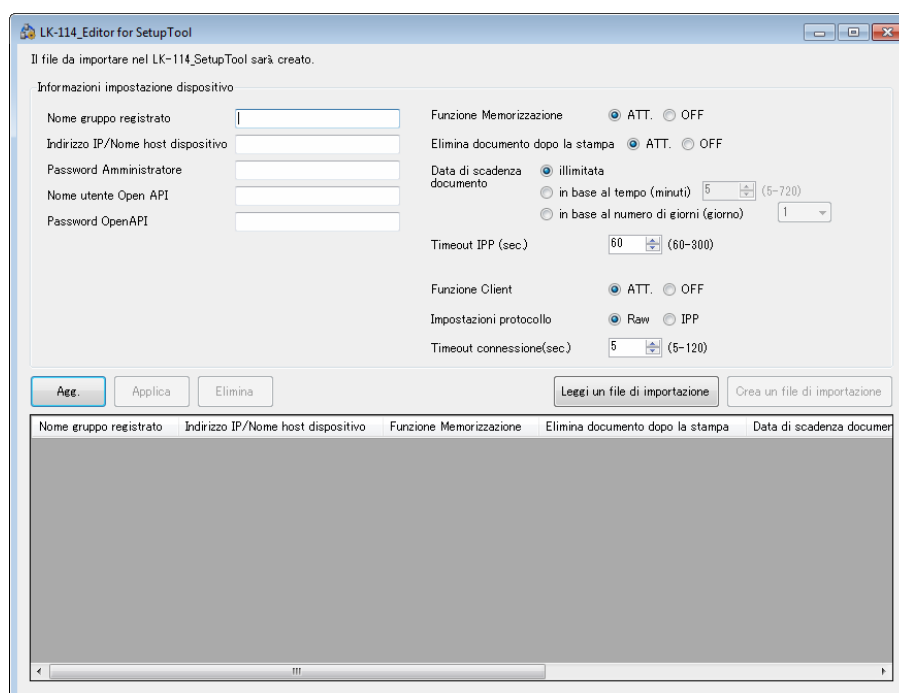

- 4 Selezionare il file di configurazione del gruppo universale, quindi fare clic su [Apri].

In questo modo vengono importate le informazioni del file di configurazione del gruppo universale.
- 5 Inserire le informazioni del sistema multifunzione da aggiungere al gruppo in [Informazioni impostazione dispositivo].
 - [Nome gruppo registrato]: inserire il nome del gruppo universale al quale aggiungere il sistema multifunzione.
 - [Indirizzo IP/Nome host dispositivo]: inserire l'indirizzo IP o il nome host del sistema multifunzione.
 - [Password Amministratore], [Nome utente Open API], [Password OpenAPI]: inserire la password Amministratore, il nome utente e la password OpenAPI del sistema multifunzione.
- 6 Quando si usa un sistema multifunzione come periferica di memorizzazione, selezionare [ATT.] per la [Funzione Memorizzazione].
 - [Elimina documento dopo la stampa]: specificare se eliminare automaticamente un lavoro di stampa il cui spooling è stato completato nella periferica di memorizzazione.
 - [Data di scadenza documento]: specificare il tempo richiesto per l'eliminazione automatica dei lavori di stampa presenti nella periferica di memorizzazione.
 - [Timeout IPP (sec.)]: specificare il valore di timeout per effettuare stampe utilizzando l'IPP.
- 7 Quando si usa un sistema multifunzione come periferica client, selezionare [ATT.] per la [Funzione Client].
 - [Impostazioni protocollo]: selezionare un protocollo per la stampa serverless pull printing dalla porta [IPP] o [Raw].
 - [Timeout connessione (sec.)]: specificare dopo quanto tempo attivare il timeout connessione quando è collegata la periferica di memorizzazione.
- 8 Fare clic su [Agg.].

Vengono visualizzate le informazioni del sistema multifunzione nell'elenco nella parte inferiore della finestra.
- 9 Quando tutti i sistemi multifunzione sono stati aggiunti al gruppo, fare clic su [Crea un file di importazione].

Viene creato un file di configurazione nella stessa cartella in cui si trova il software LK-114_SetupTool.

10 Lanciare il software LK-114_SetupTool per importare il file di configurazione.

- Per informazioni su come importare il file di configurazione, fare riferimento a "Importazione delle informazioni del gruppo universale" a pagina 3-26.



...

Ricordate

Per modificare le informazioni di configurazione di un sistema multifunzione che è già stato aggiunto, selezionare il sistema multifunzione in questione dall'elenco, quindi modificare le impostazioni necessarie in [Informazioni impostazione dispositivo]. Dopo aver modificato le impostazioni, fare clic su [Applica].

4 Impostazioni di stampa universale (per amministratori)

È possibile configurare in un sistema multifunzione le impostazioni di stampa universale.



Ricordate

Se le impostazioni di stampa universale vengono configurate mediante LK-114_SetupTool, non è necessario configurarle con il sistema multifunzione.

In questo capitolo viene descritto come configurare le impostazioni di stampa universale dal pannello di controllo del sistema multifunzione.

4.1 Impostazioni di stampa universale

Selezionare [Utilità] nel sistema multifunzione usato come gruppo universale.



Nel campo [Imp stampa universale] è possibile specificare le seguenti voci.

- Impostazioni della funzione di memorizzazione di stampa
Consentono di abilitare o meno la funzione di memorizzazione. Abilitando questa funzione sarà possibile specificare la gestione dei lavori di stampa. Per informazioni, fare riferimento a "Impostazioni della funzione di memorizzazione per la stampa universale" a pagina 4-2.
- Impostazioni della funzione client
Consentono di abilitare o meno la funzione client. Abilitando questa funzione sarà possibile configurare la connessione con la periferica di memorizzazione. Per informazioni, fare riferimento a "Impostazione della funzione client per la stampa universale" a pagina 4-8.
- Impostazioni universali di gruppo
Consente di registrare i sistemi multifunzione presenti nel gruppo universale. È possibile registrare un massimo di 10 sistemi multifunzione, incluso quello in uso. Per informazioni, fare riferimento a "Impostazioni universali di gruppo" a pagina 4-12.

4.2 Impostazioni della funzione di memorizzazione per la stampa universale

Impostare la funzione di memorizzazione. La funzione di memorizzazione consente di eseguire lo spooling dei lavori di stampa inviati dal computer dell'utente al sistema multifunzione per cui la funzione è abilitata.

In [Imp Memorizza doc di stampa] sono disponibili le seguenti voci.

Voce	Descrizione
Impostazioni uso Memorizza doc di stampa	<p>Selezionare [Abilita] o [illimitata] per la funzione di memorizzazione.</p> <p> ...</p> <p>Nota <i>Potrebbe non essere possibile attivare la funzione di memorizzazione, a seconda del metodo di autenticazione specificato. Per informazioni sul metodo di autenticazione, fare riferimento a "Impostazioni di autenticazione" a pagina 2-2.</i></p> <p><i>Se il metodo di autenticazione specificato viene annullato o modificato, la funzione viene forzatamente impostata su [illimitata].</i></p> <p><i>La voce è disponibile solo quando la modalità di potenziamento della protezione è impostata su [illimitata]. Se la modalità di potenziamento della protezione viene modificata da [illimitata] a [Abilita], questa funzione viene impostata su [illimitata].</i></p> <p><i>Se la modalità viene modificata da [Abilita] a [illimitata], tutti i dati dei lavori di stampa accumulati nella periferica di memorizzazione saranno eliminati.</i></p>
Impostazione Elimina dopo stampa	<p>Specificare se eliminare automaticamente un lavoro di stampa il cui spooling è stato completato nella periferica di memorizzazione.</p> <p> ...</p> <p>Ricordate <i>L'impostazione è disponibile quando la funzione di memorizzazione di stampa è impostata su [Abilita].</i></p>
Impostazione Tempo di eliminazione documento	<p>Specificare il tempo richiesto per l'eliminazione automatica dei lavori di stampa presenti nella periferica di memorizzazione.</p> <p> ...</p> <p>Ricordate <i>L'impostazione è disponibile quando la funzione di memorizzazione di stampa è impostata su [Abilita].</i></p>

Voce	Descrizione
Elimina tutti i documenti	Consente di eliminare tutti i dati dei lavori di stampa il cui spooling è stato eseguito nella periferica di memorizzazione. Non è richiesto per eseguire la stampa universale, ma è disponibile per l'eliminazione manuale di tutti i documenti. Per informazioni sulla procedura, fare riferimento a "Eliminazione manuale di un documento" a pagina 4-7.

4.2.1 Attivazione della funzione di memorizzazione

Abilitare la funzione di memorizzazione per la stampa universale. Abilitando questa funzione sarà possibile specificare la gestione dei lavori di stampa.

Attivazione della funzione di memorizzazione

- 1 Toccare [Utilità] - [Impostazioni Amministratore] - [Connessione di sistema] - [Imp stampa universale] - [Imp Memorizza doc di stampa] - [Impostazioni uso Memorizza doc di stampa].
 - Immettere la password dell'amministratore nella schermata visualizzata.
- 2 Toccare [Abilita], quindi [OK].

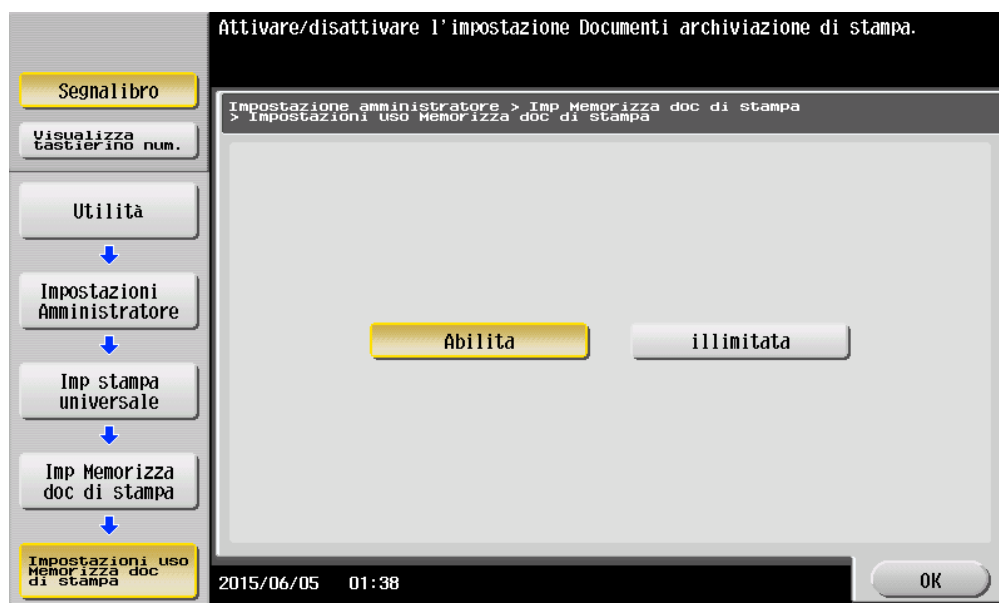

Viene visualizzato un messaggio che indica di spegnere, quindi di riaccendere il sistema multifunzione.

- 3 Spegnere, quindi riaccendere il sistema multifunzione.

Cancellazione dei lavori stampati

- 1 Toccare [Utilità] - [Impostazioni Amministratore] - [Connessione di sistema] - [Imp stampa universale] - [Imp Memorizza doc di stampa] - [Elimina dopo l'impostazione stampa].
 - Immettere la password dell'amministratore nella schermata visualizzata.
- 2 Selezionare [Sì] o [No].
 - Selezionando [Sì], il documento viene automaticamente eliminato una volta eseguito il lavoro di stampa.
 - Selezionando [No], il documento non viene automaticamente eliminato una volta eseguito il lavoro di stampa.

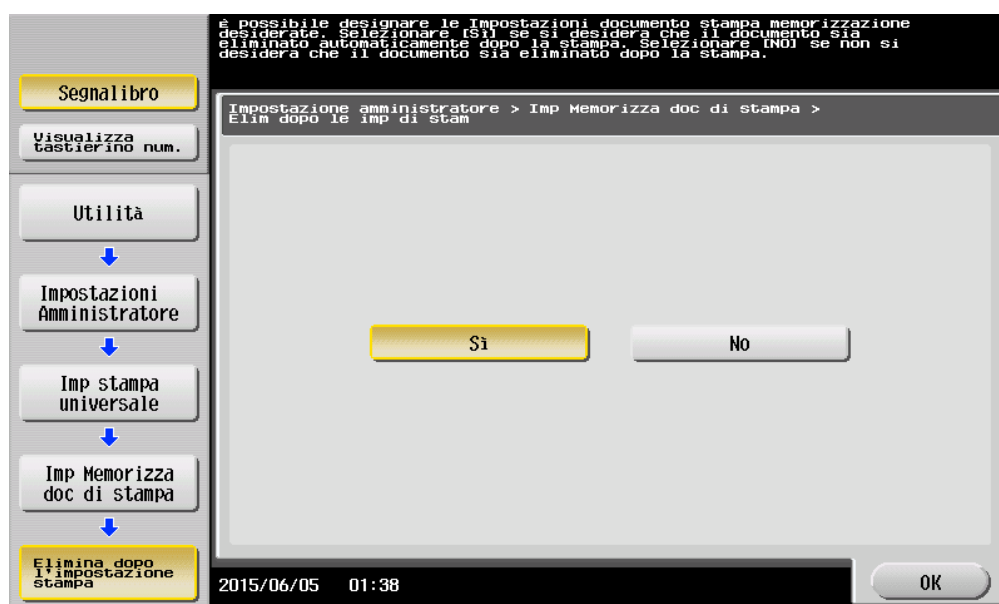

- 3 Toccare [OK].

Specifica dei tempi per l'eliminazione del documento

- 1 Toccare [Utilità] - [Impostazioni Amministratore] - [Connessione di sistema] - [Imp stampa universale] - [Imp Memorizza doc di stampa] - [Elimina dopo l'impostazione stampa].
 - Immettere la password dell'amministratore nella schermata visualizzata.
- 2 Specificare dopo quanto tempo si desidera che il documento sia automaticamente eliminato.
 - L'impostazione è disponibile per i documenti per cui è stato eseguito lo spooling. Il documento viene elaborato in base al periodo specificato nella voce, anche se non è stato stampato.
 - Selezionare [Ora] e specificare un valore da 00:05 e 12:00 in incrementi di 1 minuto.
 - Selezionando [Registra] non verrà eliminato alcun documento.

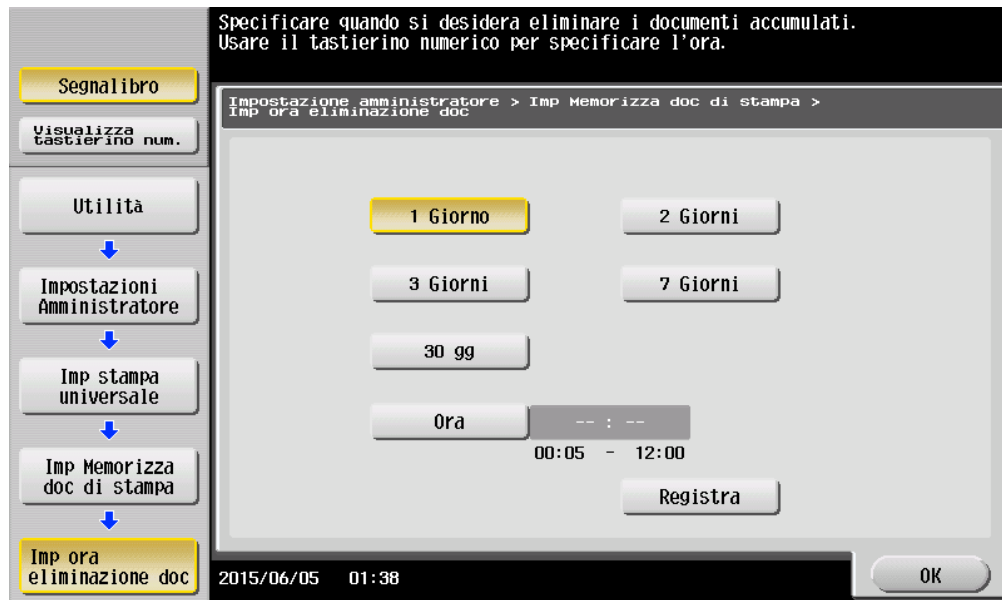

- 3 Toccare [OK].

4.2.2 Disattivazione della funzione di memorizzazione

Disattivare la funzione di memorizzazione per la stampa universale.

Disattivare la funzione di memorizzazione, consente di eliminare tutti i dati dei lavori di stampa il cui spooling è stato eseguito nella periferica di memorizzazione.

Disattivazione della funzione di memorizzazione

- 1 Toccare [Utilità] - [Impostazioni Amministratore] - [Connessione di sistema] - [Imp stampa universale] - [Imp Memorizza doc di stampa] - [Impostazioni uso Memorizza doc di stampa].
 - Immettere la password dell'amministratore nella schermata visualizzata.
- 2 In [Impostazioni uso Memorizza doc di stampa], toccare [illimitata].

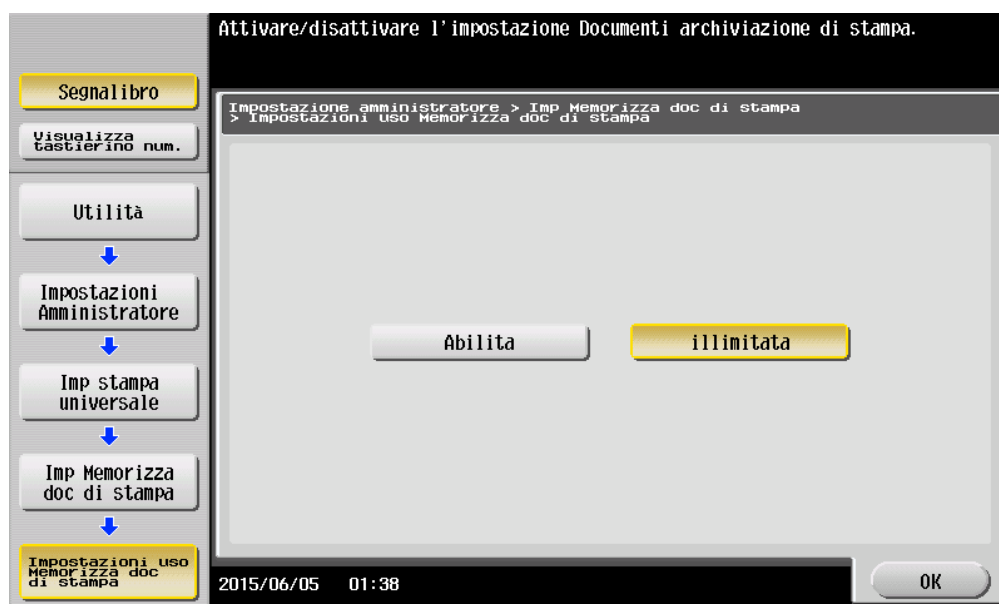

- 3 Toccare [OK].

Viene visualizzata la schermata Elimina tutti i documenti.
- 4 Selezionare [Sì], quindi [OK].

Tutti i documenti vengono eliminati.



Nota

Non spegnere il sistema multifunzione durante l'elaborazione dei dati.

4.3 Eliminazione manuale di un documento

Eliminare tutti i dati dei lavori di stampa il cui spooling è stato eseguito nella periferica di memorizzazione.



Nota

Se la funzione di memorizzazione è impostata su [illimitata], non sarà possibile eliminare tutti i documenti.

Eliminazione manuale di un documento

- 1 Toccare [Utilità] - [Impostazioni Amministratore] - [Connessione di sistema] - [Imp stampa universale] - [Imp Memorizza doc di stampa] - [Elimina tutti i doc.].
 - Immettere la password dell'amministratore nella schermata visualizzata.

Viene visualizzata la schermata Elimina tutti i documenti.
- 2 Selezionare [Sì], quindi [OK].

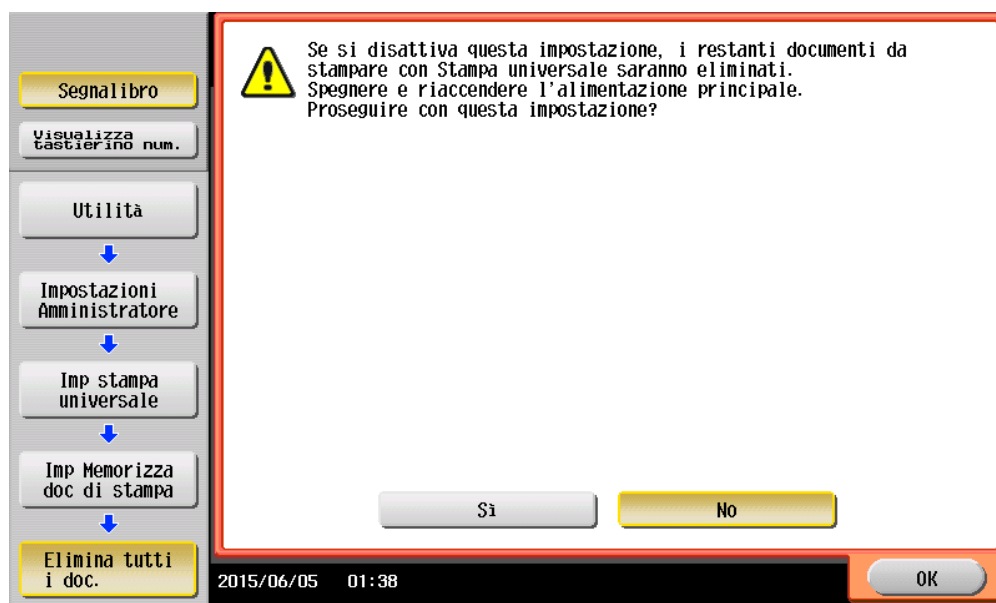

Tutti i documenti vengono eliminati.





Nota

Non spegnere il sistema multifunzione durante l'elaborazione dei dati.

4.4 Impostazione della funzione client per la stampa universale

Impostare la funzione client. Abilitare questa funzione consente di eseguire dal sistema multifunzione un lavoro di stampa il cui spooling è stato eseguito nella periferica di memorizzazione.

In [Imp funzione client] sono disponibili le seguenti voci.

Voce	Descrizione
Impostazioni uso funzione client	<p>Selezionare [Abilita] o [illimitata] per la funzione client.</p> <p> . . .</p> <p>Nota <i>La voce è disponibile solo quando la modalità di potenziamento della protezione è impostata su [illimitata]. Se la modalità di potenziamento della protezione viene modificata da [illimitata] a [Abilita], questa funzione viene impostata su [illimitata].</i></p>
Impostazione protocollo	<p>Specificare il protocollo utilizzato per la stampa universale. Selezionare [IPP] o [Porta Raw].</p> <p> . . .</p> <p>Ricordate <i>L'impostazione è disponibile quando la funzione client è impostata su [Abilita].</i></p> <p><i>Impostare la voce su [IPP] quando IPP è impostato su [Abilita].</i></p>
Imp timeout connessione	<p>Specificare il periodo di timeout per la connessione alla periferica di memorizzazione.</p> <p> . . .</p> <p>Ricordate <i>L'impostazione è disponibile quando la funzione client è impostata su [Abilita].</i></p>

4.4.1 Attivazione della funzione client

Attivare la funzione client per la stampa universale. Abilitando questa funzione sarà possibile configurare la connessione con la periferica di memorizzazione.

Attivazione della funzione client

- 1 Toccare [Utilità] - [Impostazioni Amministratore] - [Connessione di sistema] - [Imp stampa universale] - [Imp funzione client] - [Impostazioni uso funzione client].
 - Immettere la password dell'amministratore nella schermata visualizzata.
- 2 Toccare [Abilita], quindi [OK].

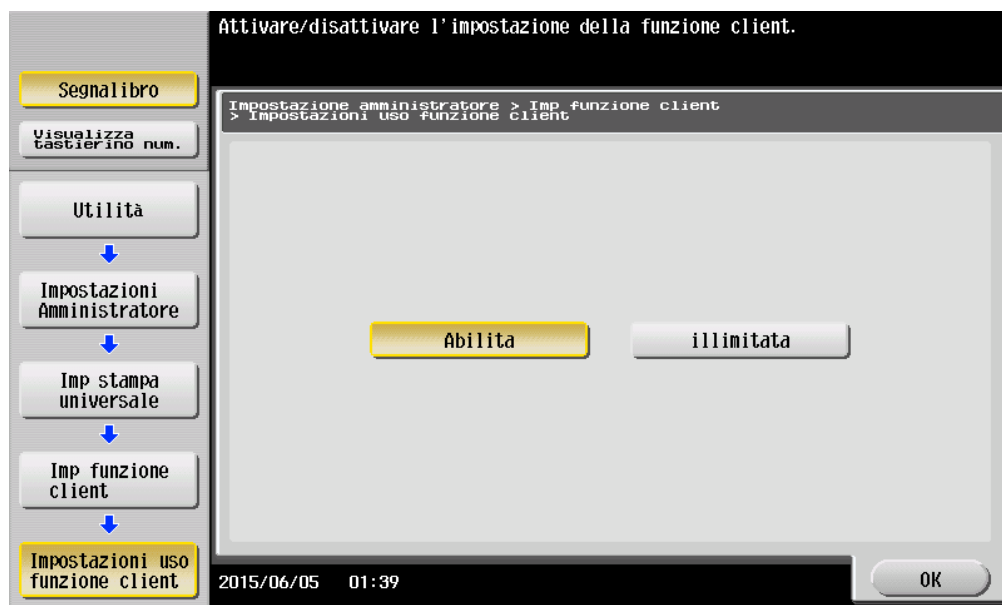

Specifica del protocollo

- 1 Toccare [Utilità] - [Impostazioni Amministratore] - [Connessione di sistema] - [Imp stampa universale] - [Imp funzione client] - [Impostazione protocollo].
 - Immettere la password dell'amministratore nella schermata visualizzata.

2 Selezionare [IPP] o [Porta Raw], quindi [OK].

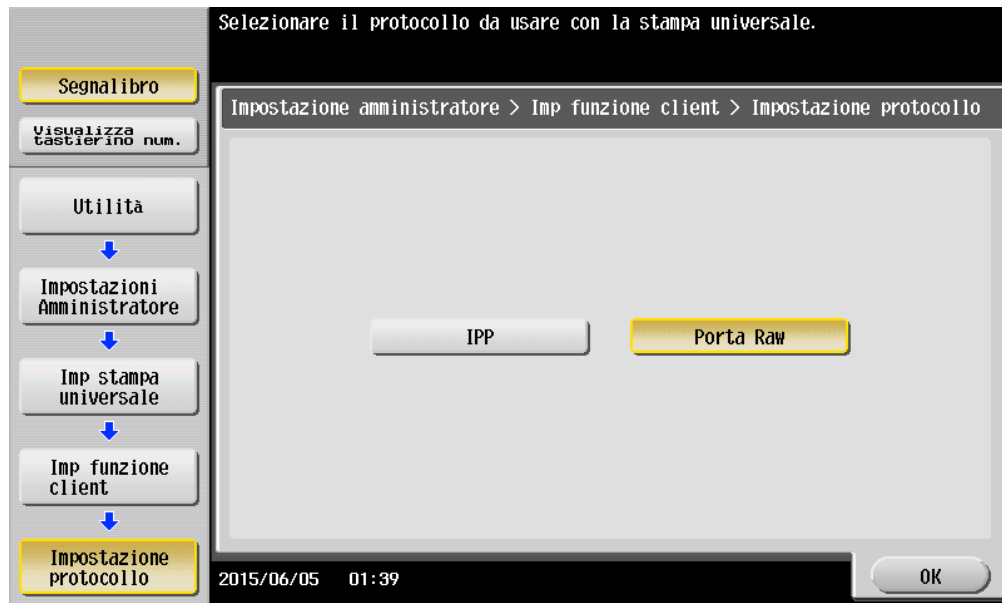

Specifica della durata del timeout di connessione

- 1 Toccare [Utilità] - [Impostazioni Amministratore] - [Connessione di sistema] - [Imp stampa universale] - [Imp funzione client] - [Imp timeout connessione].
 - Immettere la password dell'amministratore nella schermata visualizzata.
- 2 Specificare dopo quanto tempo attivare il timeout connessione quando è collegata la periferica di memorizzazione.
 - Impostare un valore tra 5 e 120 in incrementi di 1 secondo.

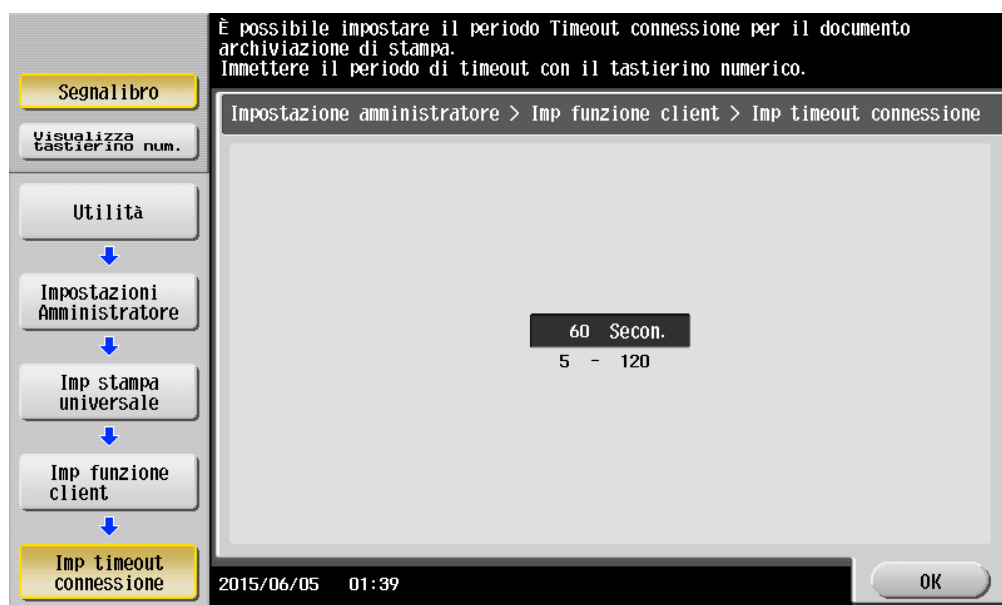

3 Toccare [OK].

4.4.2 Disattivazione della funzione client

Disattivare la funzione client per la stampa universale. Disabilitando la funzione client, non è possibile eseguire dal sistema multifunzione un lavoro di stampa il cui spooling è stato eseguito nella periferica di memorizzazione.

Disattivazione della funzione client

- 1 Toccare [Utilità] - [Impostazioni Amministratore] - [Connessione di sistema] - [Imp stampa universale] - [Imp funzione client] - [Impostazioni uso funzione client].
 - Immettere la password dell'amministratore nella schermata visualizzata.
- 2 Selezionare [illimitata], quindi [OK].

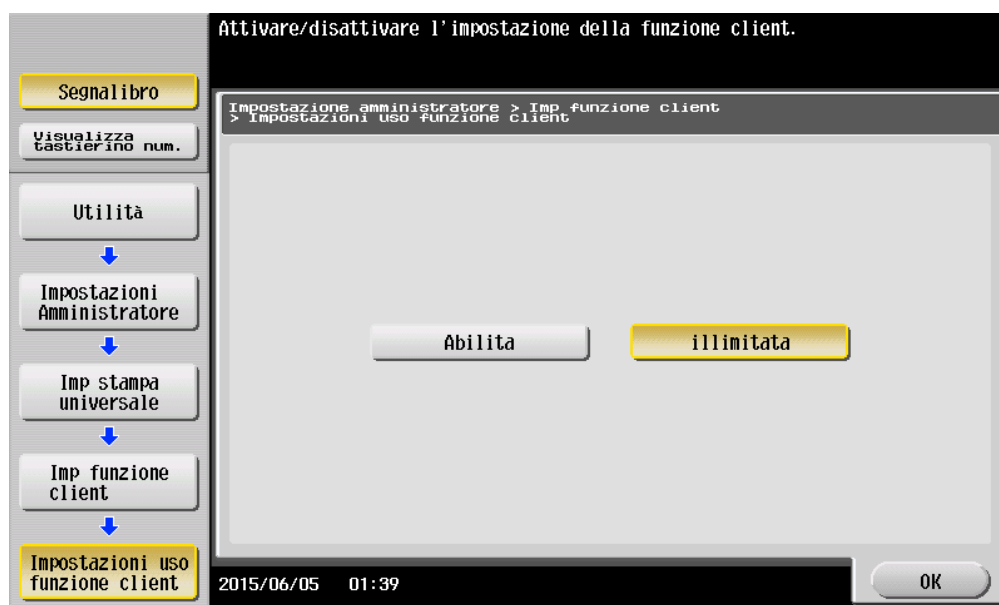

4.5 Impostazioni universali di gruppo

Registrare i sistemi multifunzione presenti nel gruppo universale. È possibile registrare un massimo di 10 sistemi multifunzione, incluso quello in uso.

Le impostazioni del gruppo universale sono richieste per tutti i sistemi multifunzione presenti nel gruppo.

4.5.1 Impostazioni del gruppo universale

- 1 Toccare [Utilità] - [Impostazioni Amministratore] - [Connessione sistema] - [Imp stampa universale] - [Imp stampa universale]
 - Immettere la password dell'amministratore nella schermata visualizzata.
- 2 Toccare da [Macchina2 registrata] a [Macchina10 registrata].



- 3 Selezionare il metodo per specificare le periferiche registrate ([imm. nome host], [Immissione indirizzo IPv4], o [Immissione indirizzo IPv6]), quindi specificare il sistema multifunzione da registrare nel gruppo universale.



- 4 Fare clic su [OK].

Il sistema multifunzione è registrato nel gruppo universale e viene nuovamente visualizzata la schermata Impostazioni universali di gruppo.

Per continuare con la registrazione, eseguire i punti da 2 a 4.



Ricordate

Per informazioni sulla schermata e la procedura di registrazione del sistema multifunzione, fare riferimento a "Registrazione di un sistema multifunzione con il nome host" a pagina 4-14, "Registrazione di un sistema multifunzione con l'indirizzo IPv4" a pagina 4-15, o "Registrazione di un sistema multifunzione con l'indirizzo IPv6" a pagina 4-15.

Registrazione di un sistema multifunzione con il nome host

Nella schermata Impostazioni universali di gruppo, selezionare [imm. nome host] per visualizzare la schermata Specifica nome host.

Specificare il nome host del sistema multifunzione da registrare nel gruppo universale, quindi fare clic su [OK].



Nota

Per registrare un sistema multifunzione usando il nome host, specificare solo l'host senza il dominio (esempio: la parte che segue il primo "." in "ubiquitous1.company.local").

Anche se il dominio è diverso, il nome host deve essere univoco.

Registrazione di un sistema multifunzione con l'indirizzo IPv4

Nella schermata Impostazioni universali di gruppo, selezionare [Immissione indirizzo IPv4] per visualizzare la schermata Specifica indirizzo IPv4.

Specificare l'indirizzo IPv4 del sistema multifunzione da registrare nel gruppo universale, quindi fare clic su [OK].

Usare la tastiera per inserire l'indirizzo.
Premere [C] per eliminare l'indirizzo inserito.

Impostazione amministratore > Imp stampa universale > Macchina2 registrata

Imm. nome host **Immissione indirizzo IPv4** Immissione indirizzo IPv6

192. 168. 10. 100 Cancellare

← Elimina →

1 2 3 4 5
6 7 8 9 0

2015/06/05 01:40 Ripristina OK

Registrazione di un sistema multifunzione con l'indirizzo IPv6

Nella schermata Informazioni universali di gruppo, selezionare [Immissione indirizzo IPv6] per visualizzare la schermata Specifica indirizzo IPv6.

Specificare l'indirizzo IPv6 del sistema multifunzione da registrare nel gruppo universale, quindi fare clic su [OK].

Usare la tastiera per inserire l'indirizzo.
Premere [C] per eliminare l'indirizzo inserito.

Impostazione amministratore > Imp stampa universale > Macchina2 registrata

Imm. nome host Immissione indirizzo IPv4 **Immissione indirizzo IPv6**

1234:1234:abcd:abcd:1234:5678:aabb:ccdd Cancellare

← Elimina →

1 2 3 4 5
6 7 8 9 0
a b c d e f

2015/06/05 01:40 Ripristina OK

5 Aggiunta di un collegamento al menu principale (per amministratori)

5.1 Aggiunta di un collegamento al menu principale

Creare un collegamento alla stampa universale nel menu principale del sistema multifunzione registrato in un gruppo universale.



Nota

L'impostazione è disponibile solo quando la funzione client è abilitata in Impostazioni di stampa universale.

Aggiunta di un collegamento

- 1 Toccare [Utilità] - [Impostazioni Amministratore] - [Impostazioni di sistema] - [Imp. pers. display] - [Impostazioni predefinite menu principale].
 - Immettere la password dell'amministratore nella schermata visualizzata.
- 2 Selezionare un [Tasto Menu Com] non in uso.

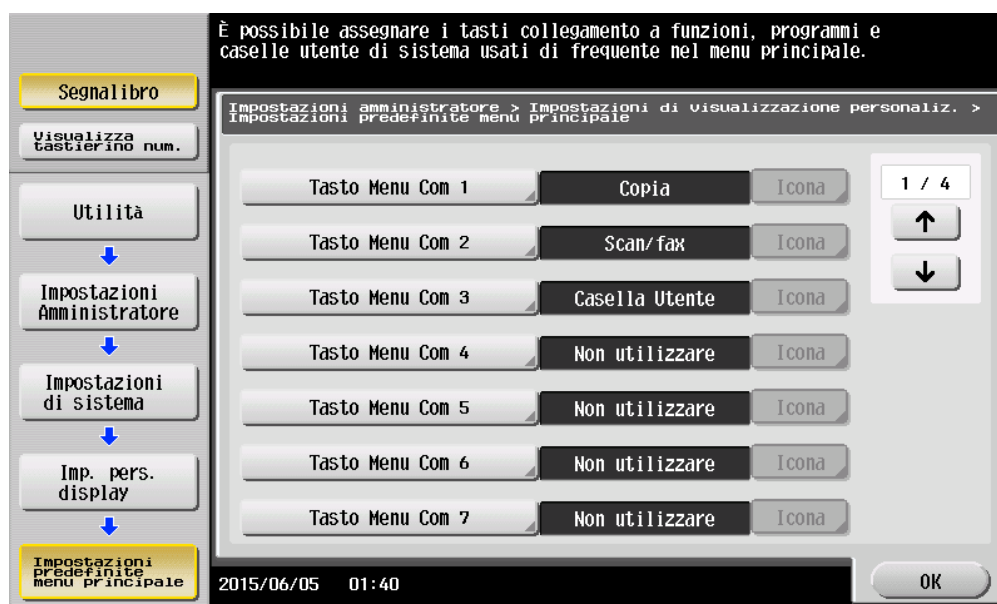

- 3 Selezionare [ATT.], quindi [Funzione].

4 Toccare [Stampa universale], quindi [OK].

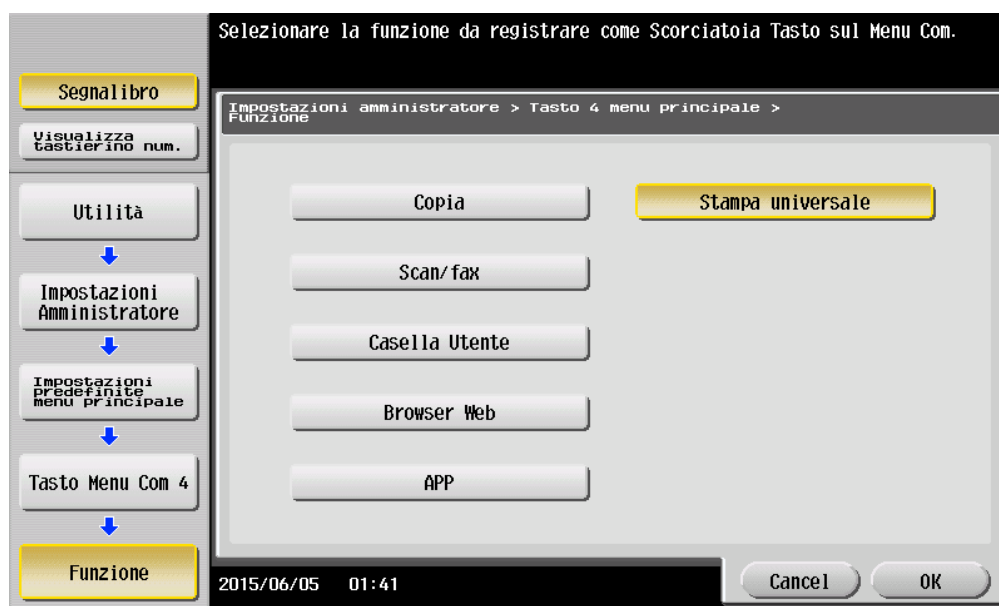

Una volta aggiunto, il collegamento alla [Stampa universale] viene visualizzato nel menu principale.

6 Installazione del driver della stampante e di LK-114_ManagerPort

Per utilizzare la funzione di stampa universale nel computer dell'utente, installare il driver della stampante compatibile e LK-114_ManagerPort nel sistema multifunzione di destinazione.

Seguire questo ordine di installazione.

1. LK-114_ManagerPort
2. Driver della stampante

Se il computer dell'utente dispone di privilegi di amministratore:

- Distribuire il driver della stampante e LK-114_ManagerPort nel computer dell'utente, quindi installarli facendo clic su [Setup.exe].
LK-114_ManagerPort è contenuto nella cartella [LK-114_InstallerCreateTool] - [InstForm].

Se il computer dell'utente non dispone di privilegi di amministratore:

- Creare LK-114_InstallTool per usare un'installazione che non prevede i privilegi di amministratore e distribuirlo agli utenti. Per creare LK-114_InstallTool, avvalersi di LK-114_InstallerCreateTool.
Se necessario, creare lo strumento in modo che configuri automaticamente le impostazioni del driver della stampante e di LK-114_ManagerPort.

Per informazioni su come creare LK-114_InstallTool, fare riferimento a "Creazione di LK-114_InstallTool (per amministratori)" a pagina 6-2.

6.1 Creazione di LK-114_InstallTool (per amministratori)

In questa sezione viene descritto come creare LK-114_InstallTool.

Per informazioni su come installare il driver della stampante e LK-114_ManagerPort in un computer utente che non dispone di privilegi di amministratore tramite LK-114_InstallTool, fare riferimento a "Installazione manuale tramite LK-114_InstallTool" a pagina 6-15.

6.1.1 LK-114_InstallerCreateTool

LK-114_InstallerCreateTool è uno strumento che consente di creare LK-114_InstallTool, lo strumento da distribuire sui computer degli utenti.

Avvalendosi di LK-114_InstallTool distribuito, l'utente può configurare l'impostazione che abilita la funzione di stampa universale sul computer.

LK-114_InstallerCreateTool consente all'utente di compilare il driver della stampante, il programma di installazione LK-114_ManagerPort e i relativi file di configurazione in un pacchetto detto LK-114_InstallTool.

In seguito, sarà quindi possibile integrare le informazioni di autenticazione quali l'ID utente e la password dell'amministratore in LK-114_InstallTool, per abilitare l'installazione anche nei computer utente che non dispongono di privilegi di amministratore.

Preparare LK-114_InstallerCreateTool in anticipo, quindi copiarlo in una cartella qualsiasi.

6.1.2 Preparazione

Per creare LK-114_InstallTool tramite LK-114_InstallerCreateTool, preparare per prima cosa il file di configurazione del driver della stampante.

Si tratta di un driver della stampante provvisto di ID, dominio e password amministratore.

Prima di creare tale file, verificare quanto segue.

- Prima di utilizzare la Driver Packaging Utility, installare nel computer il driver della stampante usato per il file di configurazione citato sopra. Per informazioni sull'installazione del driver della stampante, fare riferimento a "Funzioni della stampante" nella guida del sistema multifunzione in uso.
- Per creare il file di configurazione del driver della stampante, utilizzare la Driver Packaging Utility. Preparare la Driver Packaging Utility in anticipo, quindi copiarla in una cartella qualsiasi.
- Per creare il file di configurazione del driver della stampante, sono necessari nome utente, dominio e password dell'utente con privilegi di amministratore. Verificare tali dati in anticipo.

Per informazioni su come creare il file di configurazione del driver della stampante, fare riferimento a "Creazione del file di configurazione del driver della stampante tramite Driver Packaging Utility" a pagina 6-3.

Creazione del file di configurazione del driver della stampante tramite Driver Packaging Utility

Di seguito sono riportati i punti illustrati nell'ambiente Windows 7.

- 1 Selezionare [Pannello di controllo] - [Dispositivi e stampanti].
- 2 Fare clic con il pulsante destro del mouse sulla stampante di destinazione, quindi selezionare [Proprietà stampante].
- 3 Selezionare la scheda [Configura], quindi fare clic su [Ottieni impostazioni].

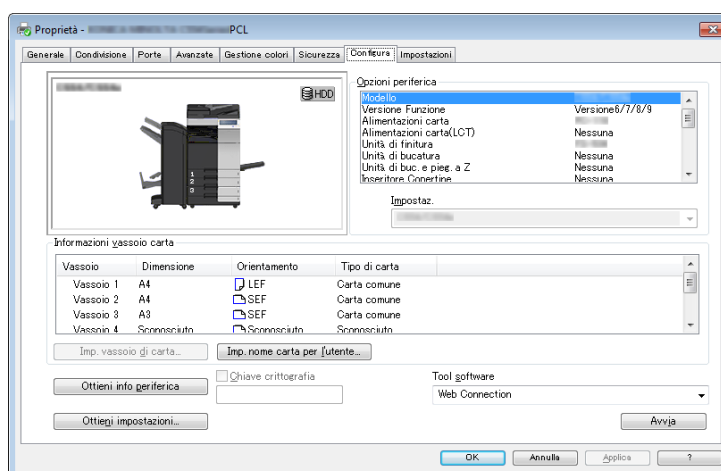

- 4 Deselezionare la casella di controllo [Auto], quindi fare clic su [OK].

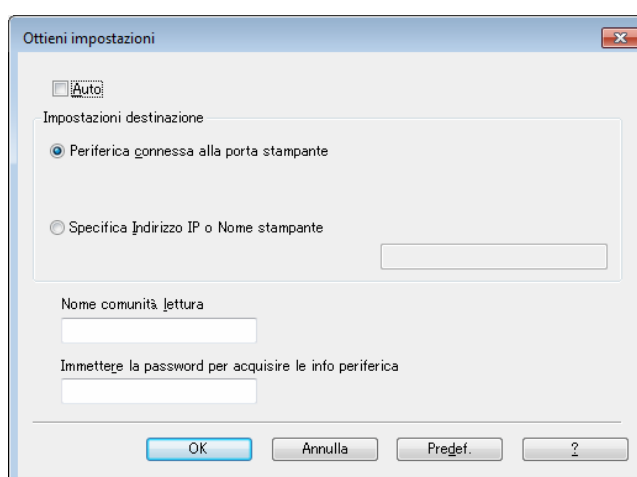

- 5 Fare doppio clic su DPU.exe per avviare Driver Packaging Utility.
 - In Windows Vista o Windows 7, viene visualizzato un messaggio di avviso. Acconsentire all'avvio di Driver Packaging Utility.
- 6 Fare clic su [Accetto].

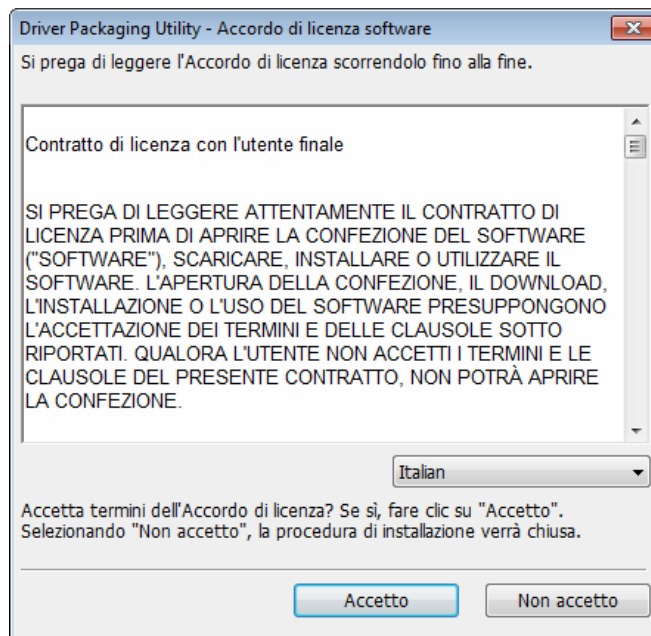

Viene visualizzata la pagina di Driver Packaging Utility.

- 7 Selezionare [Modifica] - [Aggiungi stampante].

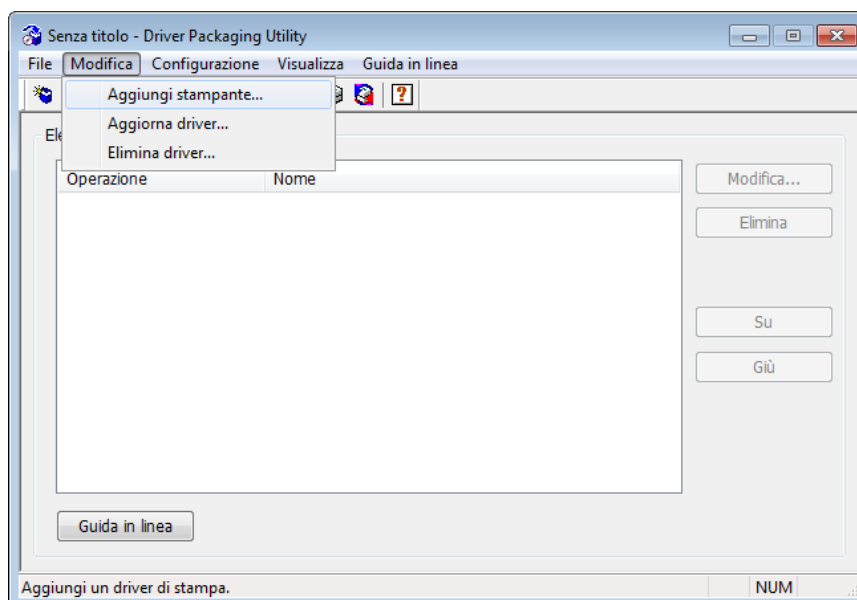

Vengono elencate nella finestra Aggiungi stampante le stampanti standard della porta TCP/IP installate nel computer.

- 8 Selezionare il driver della stampante da impiegare per LK-114_ManagerPort, quindi fare clic su [OK].

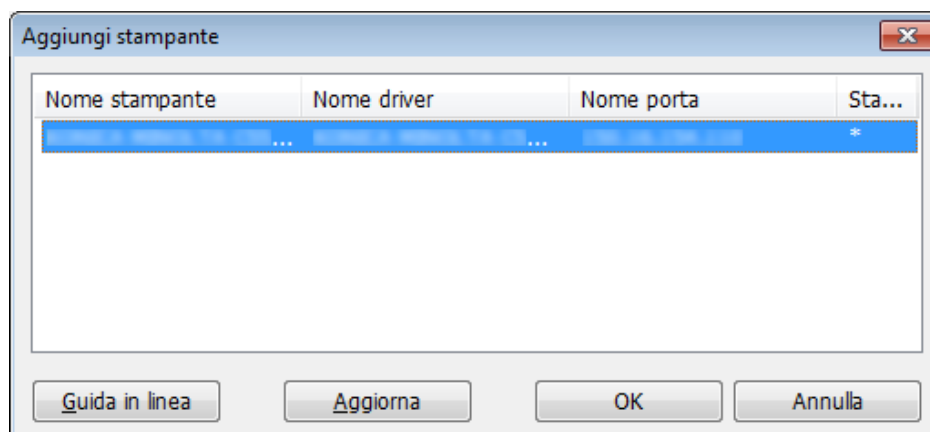

- 9 Nella scheda [Preferenze] , selezionare [Copia da questa stampante].

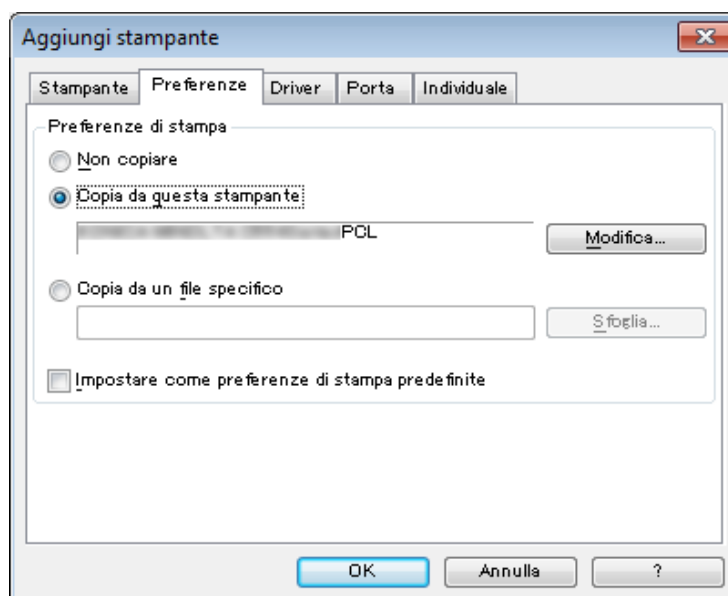

- 10** Nella scheda [Driver], specificare il driver della stampante desiderato, quindi fare clic su [OK].
- Fare clic su [Sfoglia], quindi specificare [Percorso del driver di stampa].
 - Indicare qui il file che era presente nella cartella del driver della stampante prima dell'installazione, non quello installato in Programmi.

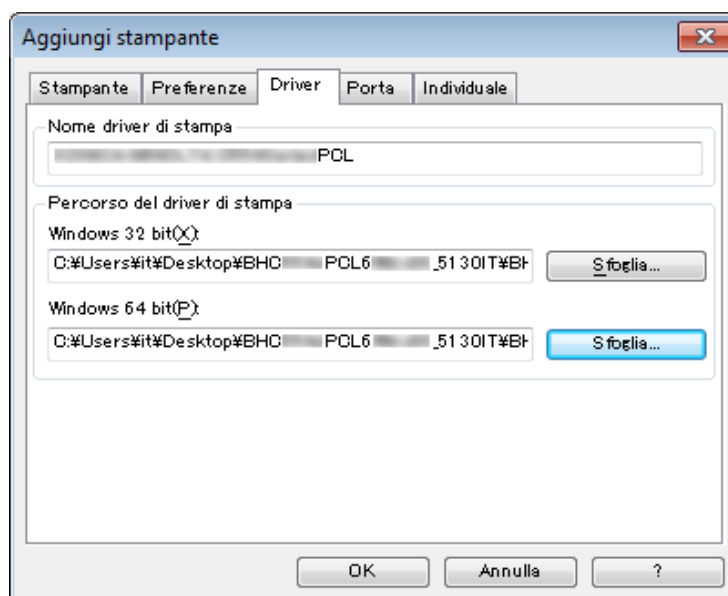

- 11** Digitare "LK-114_ManagerPort" nel campo [Indirizzo IP/nome dell'host] della scheda [Porta], quindi fare clic su [OK].

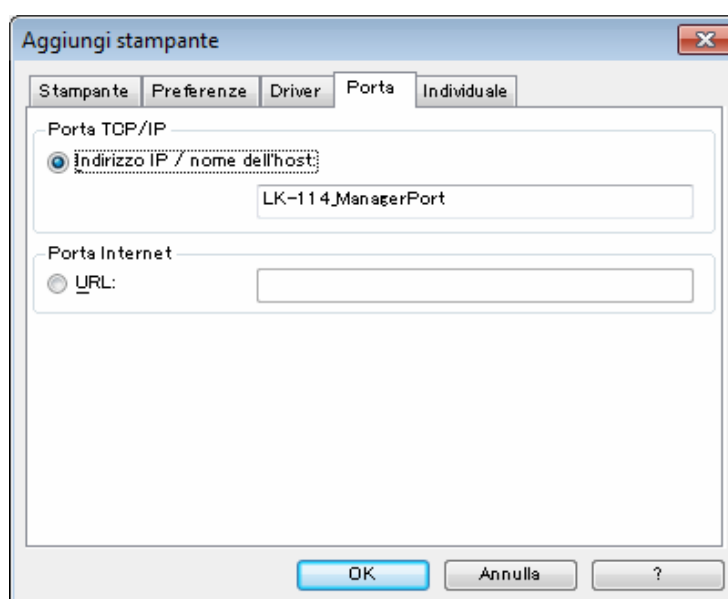

Viene visualizzato il nome della stampante aggiunto all'elenco delle attività.

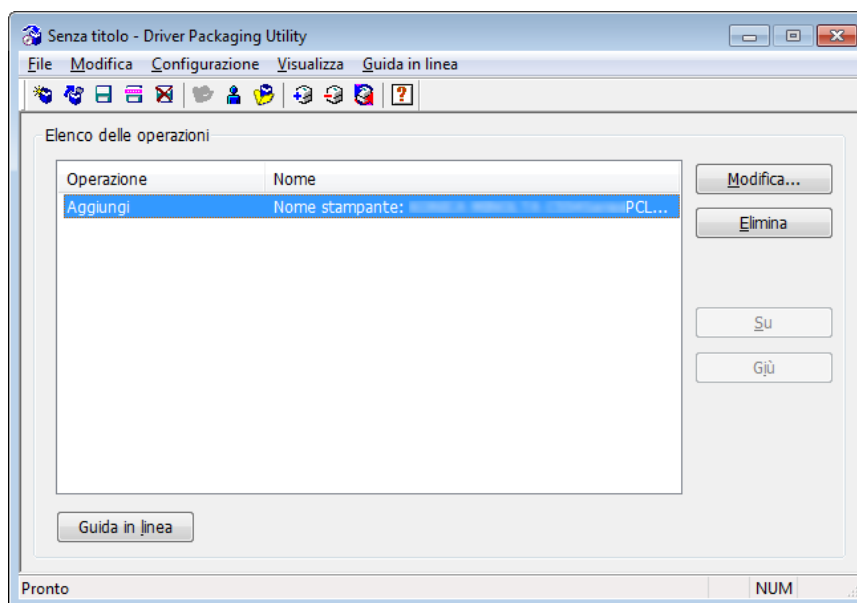

12 Selezionare [File] - [Salva con nome].

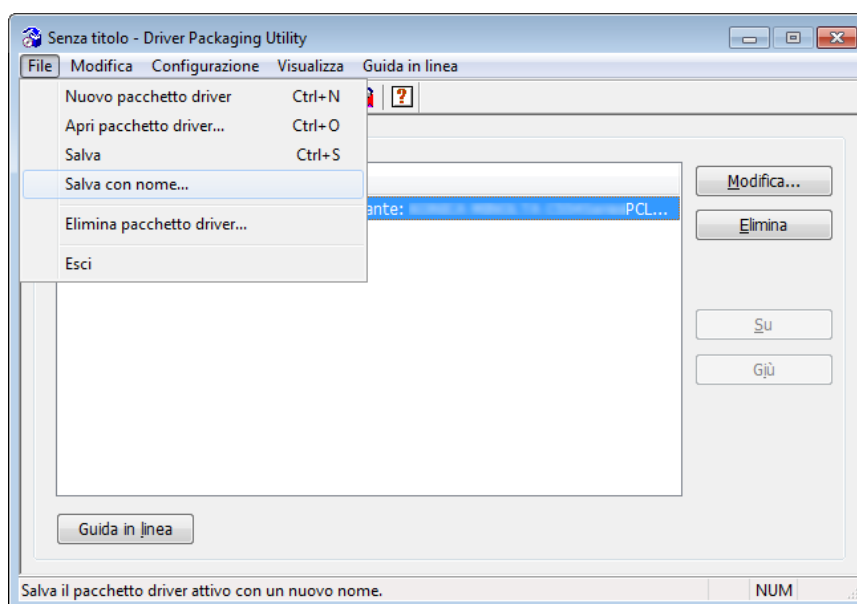

13 Specificare i dati richiesti.

- Specificare il nome in [Nome pacchetto driver].
- Selezionare la casella di controllo [Passare al seguente utente quando si esegue il pacchetto driver], quindi immettere nome utente, password e dominio dell'utente con i privilegi di amministratore della destinazione.

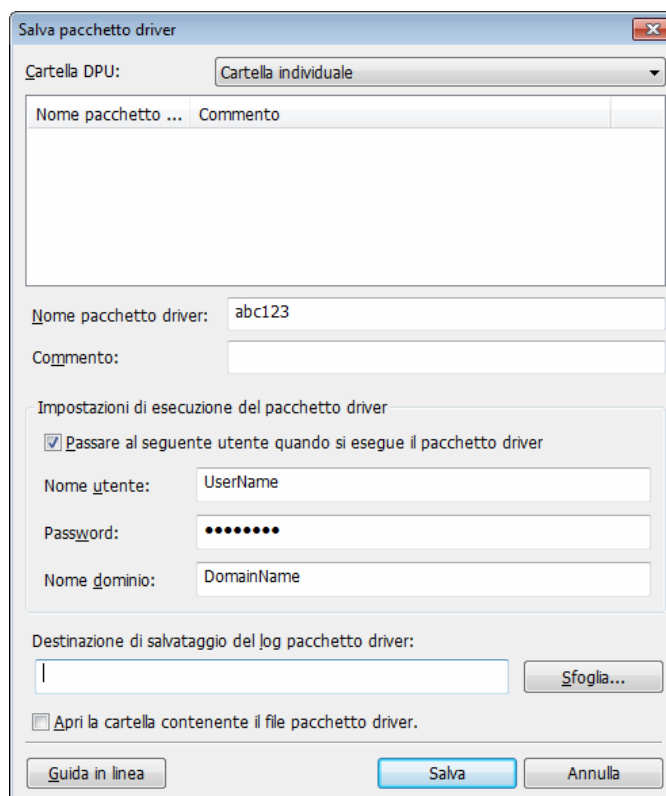

14 Fare clic su [Salva].

Viene creato il pacchetto (file di configurazione del driver della stampante).

15 Nella finestra visualizzata, fare clic su [OK].

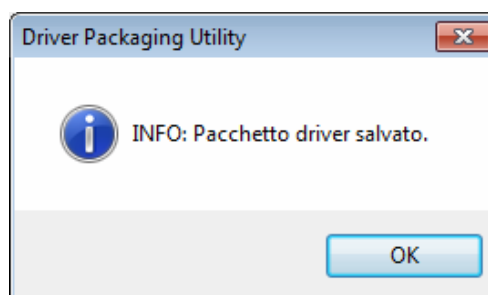

**Ricordate**

Dopo avere creato il file di configurazione della stampante, ripristinare lo stato originale della casella di controllo [Automatico], deselezionata nella finestra di impostazione dell'importazione automatica (punto 4), se necessario.

6.1.3 Creazione e distribuzione di LK-114_InstallTool

Creare e distribuire LK-114_InstallTool.

Creazione di LK-114_InstallTool

Prima di creare LK-114_InstallTool, verificare quanto segue:

- ✓ Verificare ID utente, dominio e password dell'utente che dispone di privilegi di amministratore quando l'utente che esegue LK-114_InstallTool non dispone di tali privilegi sul proprio computer.
- ✓ Preparare LK-114_InstallerCreateTool nel computer

- 1 Fare doppio clic su [InstCreator.exe] per avviare LK-114_InstallerCreateTool.

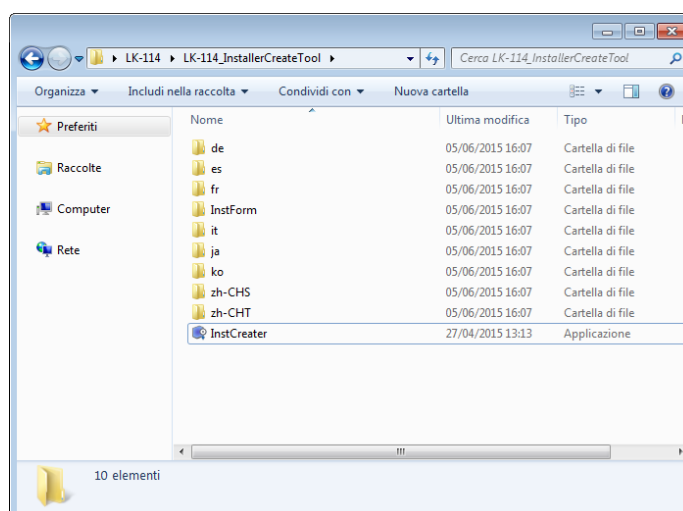

2 In [Specificare i diritti di accesso per l'installazione su un PC client], impostare i privilegi per installare LK-114_ManagerPort.

- Se l'utente che esegue LK-114_InstallTool non dispone di privilegi di amministratore sul proprio computer, specificare [ID utente], [Dominio] e [Password] dell'utente che ne dispone.
- Se l'utente che esegue LK-114_InstallTool dispone di privilegi di amministratore sul proprio computer, deselezionare la casella di controllo [Specificare i diritti di accesso per l'installazione su un PC client]. L'installazione viene eseguita usando i privilegi dell'utente che ha eseguito [invoke.exe] relativo a LK-114_InstallTool.

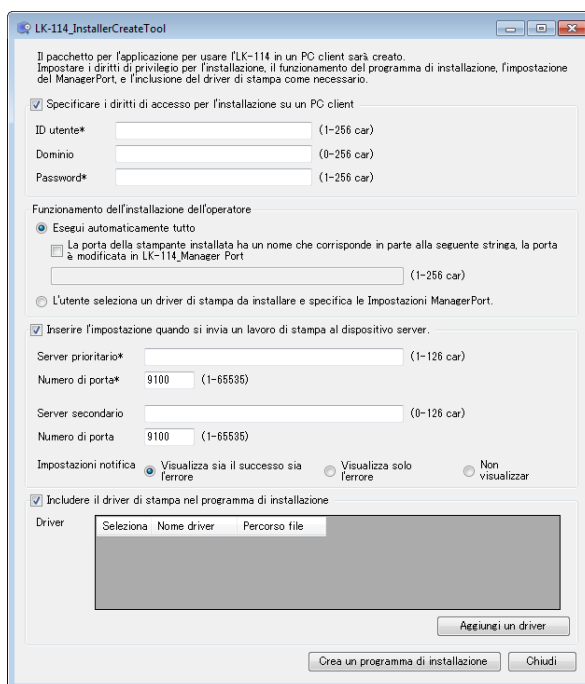

3 In [Funzionamento dell'installazione dell'operatore], selezionare se si desidera che l'utente configuri le impostazioni del driver della stampante e di LK-114_ManagerPort.

- Se è selezionato [Esegui automaticamente tutto] ciò non è necessario.
- Per indicare a LK-114_ManagerPort di utilizzare il driver della stampante che è stato installato nel computer dell'utente, selezionare [Esegui automaticamente tutto], quindi la casella di controllo [La porta della stampante installata ha un nome che corrisponde in parte alla seguente stringa, la porta è modificata in LK-114_Manager Port], infine specificare il nome del driver della stampante nella casella di testo.
- Per configurare le impostazioni, selezionare [L'utente seleziona un driver di stampa da installare e specifica le Impostazioni ManagerPort.]

- 4 In [Inserire l'impostazione quando si invia un lavoro di stampa al dispositivo server.], configurare le impostazioni per l'invio dei lavori di stampa.
 - In [Server prioritario] e [Server secondario], specificare rispettivamente l'indirizzo IP del sistema multifunzione che invia i lavori di stampa dal computer dell'utente e il numero di porta da usare.
 - In [Impostazioni notifica], impostare la visualizzazione di un messaggio durante l'invio del lavoro di stampa alla periferica server.
 - Se non si desidera configurare l'invio dei lavori di stampa, deselezionare la casella di controllo [Inserire l'impostazione quando si invia un lavoro di stampa al dispositivo server.]
- 5 In [Includere il driver di stampa nel programma di installazione], specificare se aggiungere il driver della stampante a LK-114_InstallTool.
 - Per farlo, selezionare la casella di controllo [Includere il driver di stampa nel programma di installazione], quindi fare clic su [Aggiungi un driver]. Procedere al punto 6.
 - Diversamente, selezionare la casella di controllo [Includere il driver di stampa nel programma di installazione], quindi fare clic su [Crea un programma di installazione]. Procedere al punto 8.
- 6 Specificare la cartella creata usando la Driver Packaging Utility, selezionare il file di configurazione del driver della stampante, quindi fare clic su [Apri].
 - Specificare il driver della stampante compatibile con il computer utente.

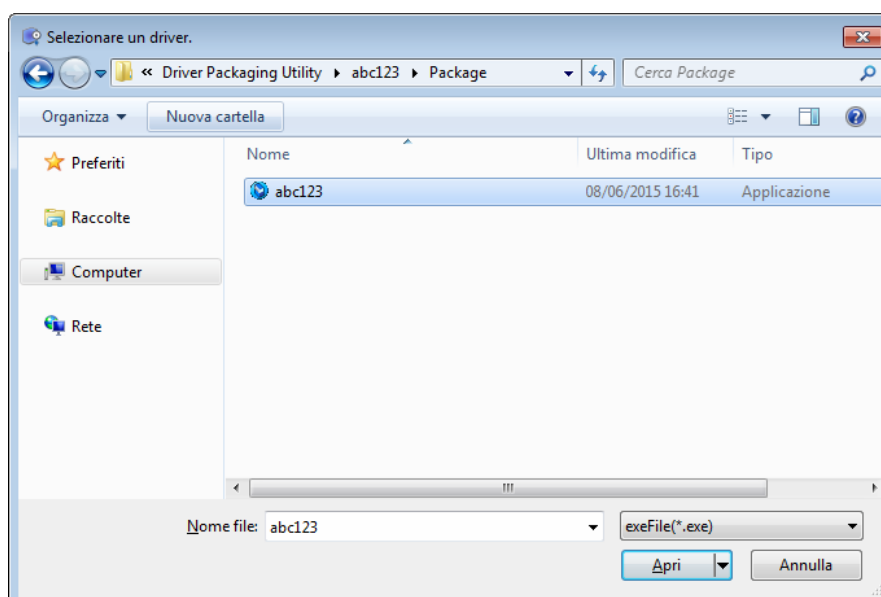

- 7 Selezionare il driver della stampante desiderato, quindi fare clic su [Crea un programma di installazione].
- [Nome driver] può essere modificato secondo necessità.
Specificare un nome di driver che gli utenti possano comprendere più facilmente durante la distribuzione.
(Esempio: abc123.exe -> driver stampante 3F)
- Viene creato LK-114_InstallTool.
- 8 Nella finestra visualizzata, fare clic su [OK].

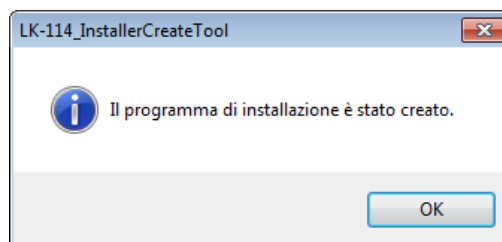

La cartella LK-114_InstallTool_aaaammgghhmmss da distribuire viene creata nella cartella LK-114_InstallerCreateTool.
("aaaammgghhmmss" indica la data e l'ora di creazione di LK-114_InstallTool).

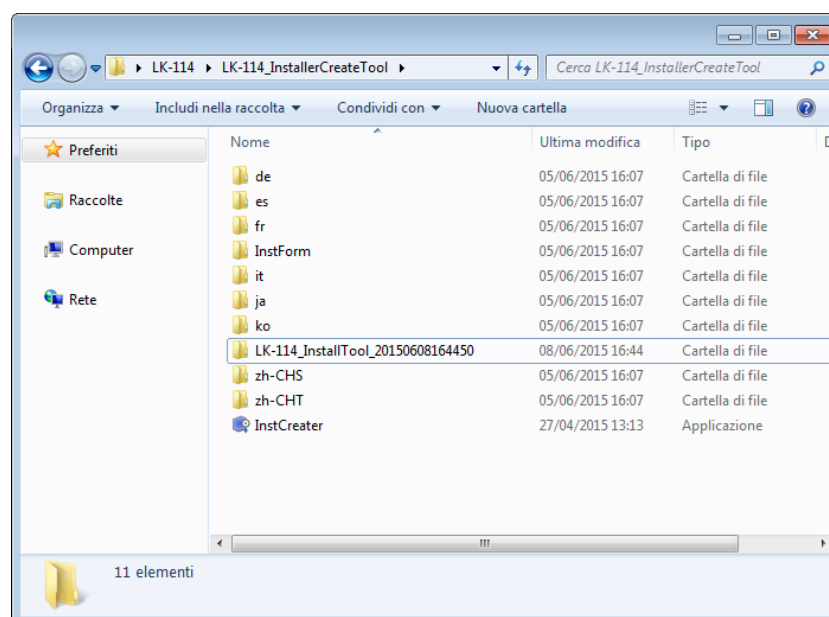

- 9 Distribuire la cartella LK-114_InstallTool_aaaammgghhmmss nel computer utente.
- Per distribuire il file di definizione della periferica, posizionarlo allo stesso livello della cartella LK-114_InstallTool_aaaammgghhmmss.



...

Ricordate

Tale file consente di specificare le informazioni della periferica nelle impostazioni di LK-114_ManagerPort. Si tratta di informazioni che possono essere specificate direttamente anche senza l'aiuto del file di definizione della periferica. Preparare il file di cui sopra secondo necessità. Per informazioni sul file di definizione della periferica, fare riferimento a "File di definizione della periferica" a pagina 10-1.

6.2 Installazione automatica usando LK-114_InstallTool

Installare il driver della stampante e LK-114_ManagerPort a partire da LK-114_InstallTool, distribuito dall'amministratore.

In questa sezione viene descritta la procedura da seguire nel caso in cui durante la creazione di LK-114_InstallTool con LK-114_InstallerCreateTool sia stato selezionato [Esegui automaticamente tutto] in [Funzionamento dell'installazione dell'operatore].

Se LK-114_InstallTool non è fornito, consultare l'amministratore.

- 1 Fare doppio clic sul file [invoke.exe] di LK-114_InstallTool distribuito dall'amministratore.

Il programma di installazione viene avviato.

- 2 Seguire le istruzioni a schermo.

Vengono automaticamente installati LK-114_ManagerPort e il driver della stampante. Vengono quindi configurate le impostazioni di LK-114_ManagerPort.

6.3 Installazione manuale tramite LK-114_InstallTool

Installare il driver della stampante e LK-114_ManagerPort a partire da LK-114_InstallTool, distribuito dall'amministratore.

In questa sezione viene descritta la procedura da seguire nel caso in cui durante la creazione di LK-114_InstallTool con LK-114_InstallerCreateTool sia stato selezionato [L'utente seleziona un driver di stampa da installare e specifica le Impostazioni ManagerPort.] in [Funzionamento dell'installazione dell'operatore].



Se LK-114_InstallTool non è fornito, consultare l'amministratore.

Attivazione di LK-114_InstallTool e selezione dell'applicazione

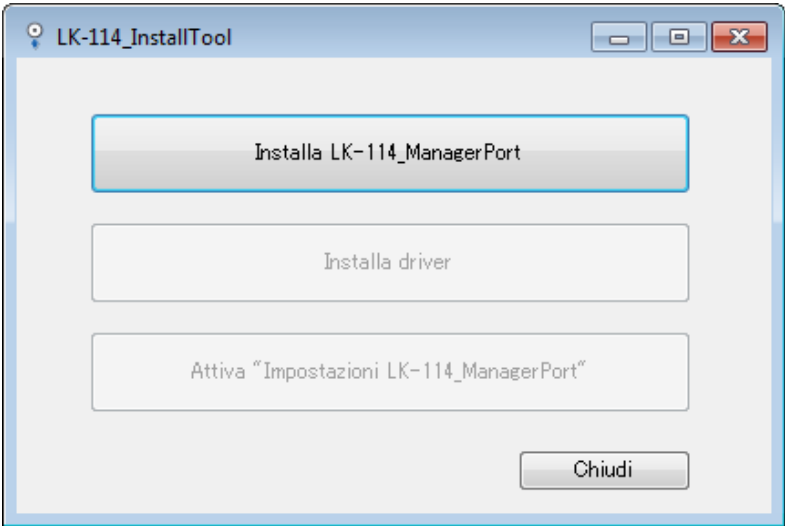
Fare doppio clic sul file [invoke.exe] di LK-114_InstallTool distribuito dall'amministratore; viene visualizzata una finestra che consente di selezionare l'applicazione da installare.



Voce	Descrizione
Installa LK-114_ManagerPort	<div>Installare LK-114_ManagerPort. Per informazioni, fare riferimento a "Installazione di LK-114_ManagerPort" a pagina 6-16.</div> <div> ...</div> <div>Ricordate <i>Se la destinazione è più recente della versione di the LK-114_ManagerPort installata nel computer, la voce viene visualizzata come [Aggiorna LK-114_ManagerPort].</i></div>

Voce	Descrizione
Installa driver	<p>Installare il driver della stampante. Per informazioni, fare riferimento a "Installazione del driver della stampante" a pagina 6-20.</p> <p> ...</p> <p>Nota <i>Se non è installato LK-114_ManagerPort, non è possibile installare il driver della stampante.</i></p>
Attiva "Impostazioni LK-114_ManagerPort"	<p>Configurare LK-114_ManagerPort. Per informazioni, fare riferimento a "Configurazione di LK-114_ManagerPort" a pagina 6-22.</p> <p> ...</p> <p>Nota <i>Se LK-114_ManagerPort non è installato, non è possibile configurare le impostazioni di LK-114_ManagerPort.</i></p>

6.3.1 Installazione di LK-114_ManagerPort

Installare LK-114_ManagerPort a partire da LK-114_InstallTool, distribuito dall'amministratore.

Se LK-114_InstallTool non è fornito, consultare l'amministratore.



Ricordate

In un computer utente con privilegi di amministratore, selezionare la cartella [LK-114_InstallerCreateTool] - [InstForm] - [LK-114_ManagerPort] ed eseguire [Setup.exe] per installare LK-114_ManagerPort.

Procedura di installazione

- 1 Fare clic su [Installa LK-114_ManagerPort] nella finestra di selezione di LK-114_InstallTool.
 - Per eseguire l'aggiornamento, fare clic su [Aggiorna LK-114_ManagerPort].
 - Per informazioni sulla finestra di selezione, fare riferimento a "Attivazione di LK-114_InstallTool e selezione dell'applicazione" a pagina 6-15.
- 2 Nella finestra di avvio dell'installazione, fare clic su [Sì].
- 3 Selezionare [Italiano], quindi fare clic su [OK].

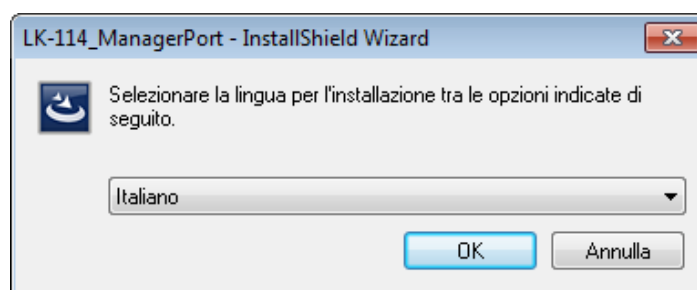

- 4 Fare clic su [Avanti].

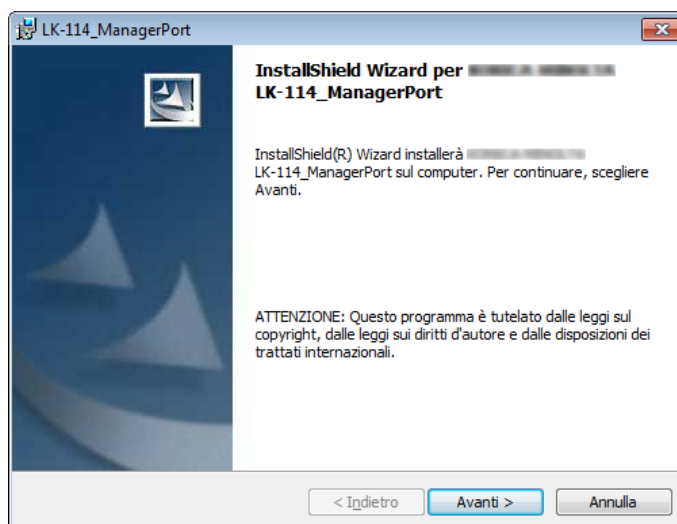

- 5 Selezionare [Accetto i termini del contratto di licenza], quindi fare clic su [Avanti].

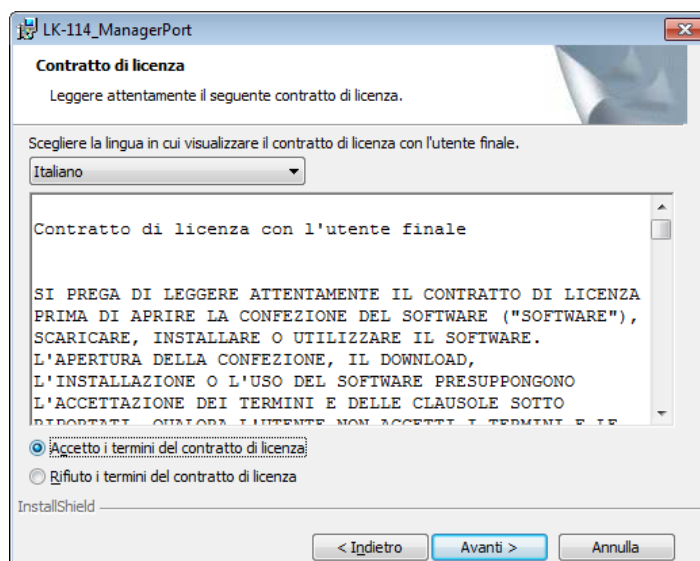

- 6 Verificare la cartella di destinazione.
- Per installare in una cartella diversa, fare clic su [Cambia], quindi specificare un altro indirizzo.

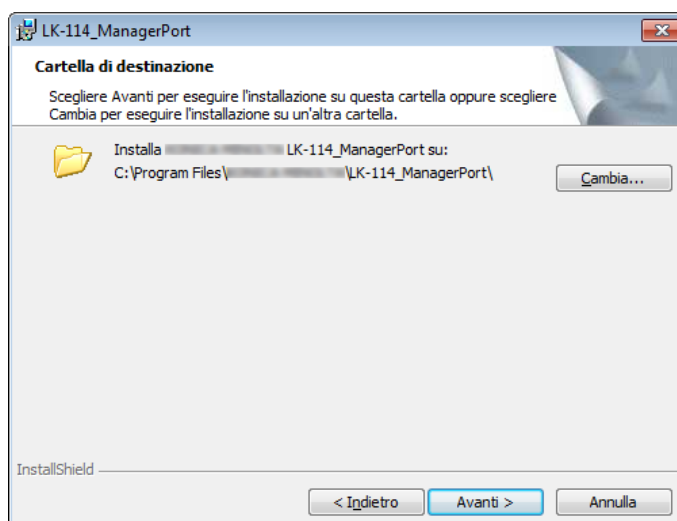

- 7 Fare clic su [Avanti].

8 Fare clic su [Installa].

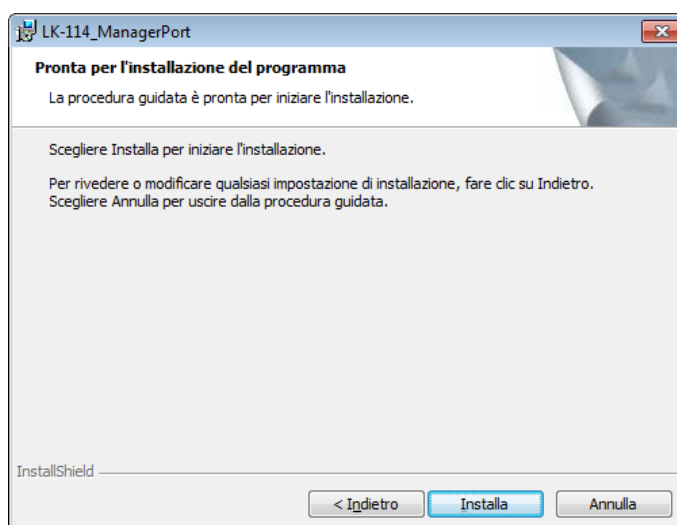

Viene avviata l'installazione di LK-114_ManagerPort. Al termine dell'operazione, viene visualizzata una finestra.

9 Nella finestra visualizzata, fare clic su [Fine].

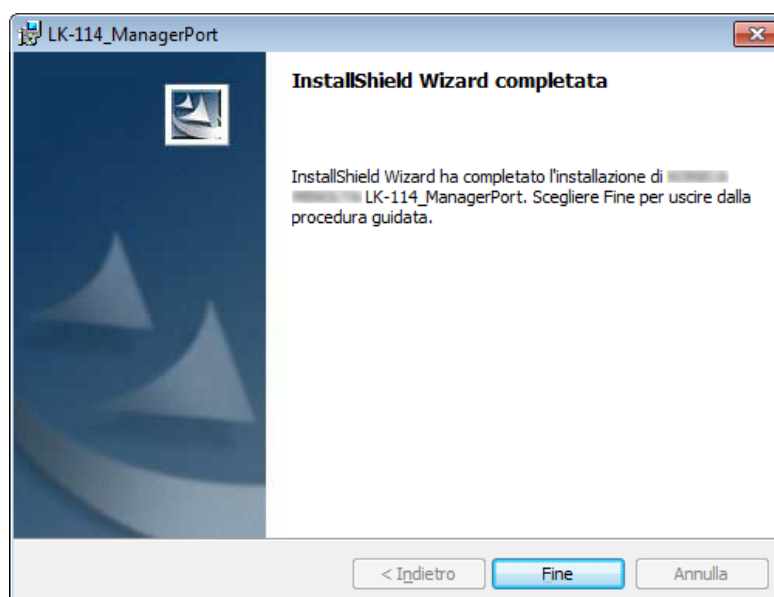

Viene nuovamente visualizzata la finestra di selezione di LK-114_InstallTool.

6.3.2 Installazione del driver della stampante

Installare il driver della stampante usando LK-114_InstallTool, distribuito dall'amministratore.

Se LK-114_InstallTool non è fornito, consultare l'amministratore.



Ricordate

In un computer utente con privilegi di amministratore, installare LK-114_ManagerPort eseguendo [Setup.exe] nell'apposita cartella.

Procedura di installazione

Prima di installare il driver della stampante, verificare quanto segue:

✓ LK-114_ManagerPort è installato nel computer.

- 1 Fare clic su [Installa driver] nella finestra di selezione di LK-114_InstallTool.
 - Per informazioni sulla finestra di selezione, fare riferimento a "Attivazione di LK-114_InstallTool e selezione dell'applicazione" a pagina 6-15.
 - Se in LK-114_InstallerCreateTool sono selezionati più driver, compare la finestra di selezione del driver. Selezionare il driver da installare.
- 2 Fare clic su [Accetto].

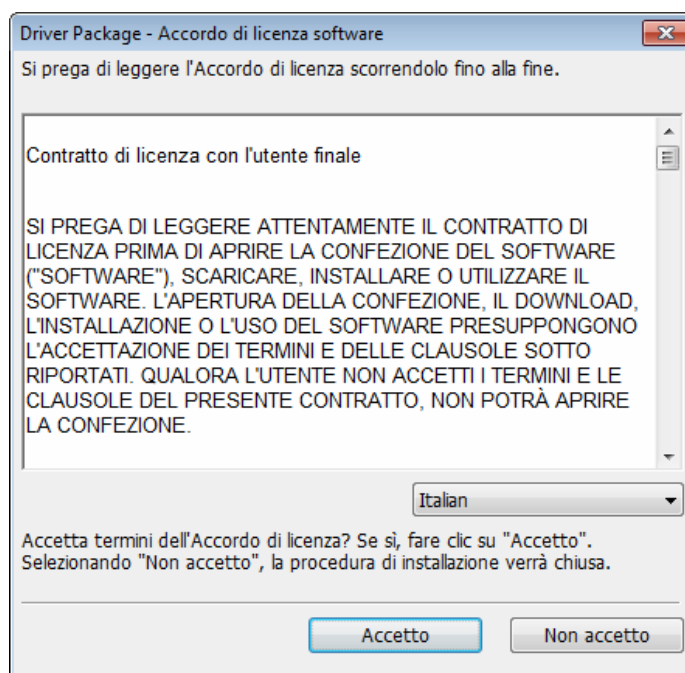

- 3 Selezionare il file di configurazione del driver creato usando Driver Packaging Utility, quindi fare clic su [Esegui].

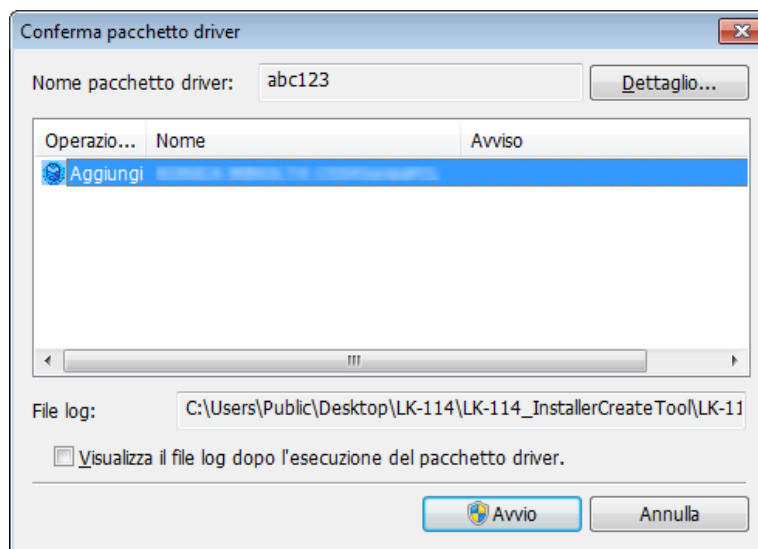

Viene avviata l'installazione.

- 4 Fare clic su [Fine].

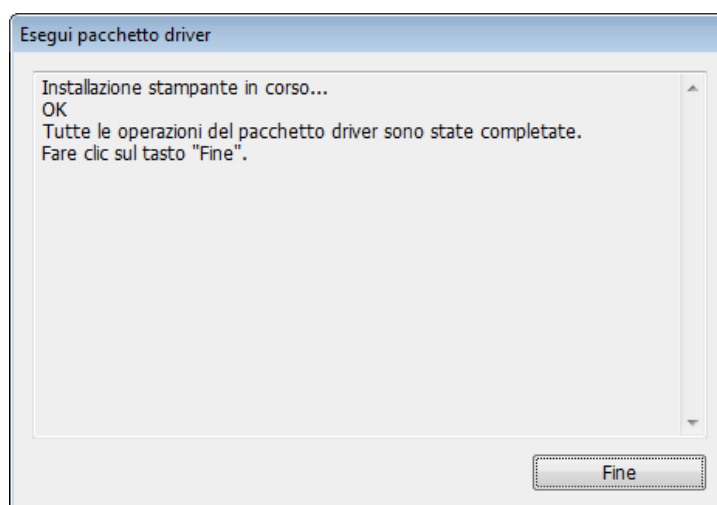

Viene nuovamente visualizzata la finestra di selezione di LK-114_InstallTool.

6.3.3 Configurazione di LK-114_ManagerPort

Dopo avere installato LK-114_ManagerPort, continuare la configurazione di LK-114_ManagerPort.

- 1 Aprire la schermata di impostazione di LK-114_ManagerPort.
 - Per aprire da LK-114_InstallTool, fare clic su [Attiva "Impostazioni LK-114_ManagerPort"] dalla schermata di selezione delle applicazioni. Se compare la finestra di selezione del file di definizione delle periferiche, selezionare il file desiderato.
 - Dal menu Start, accedere a [Start] - [KONICA MINOLTA] o [Utilità stampante-sistema multifunzione] - [LK-114_ManagerPort], quindi selezionare [Impostazioni LK-114_ManagerPort].
- 2 Modificare la porta della stampante in [LK-114_ManagerPort], quindi fare clic su [Avanti].
 - Se il driver della stampante è stato installato a partire da LK-114_InstallTool, verificare che [LK-114_ManagerPort] sia selezionato.

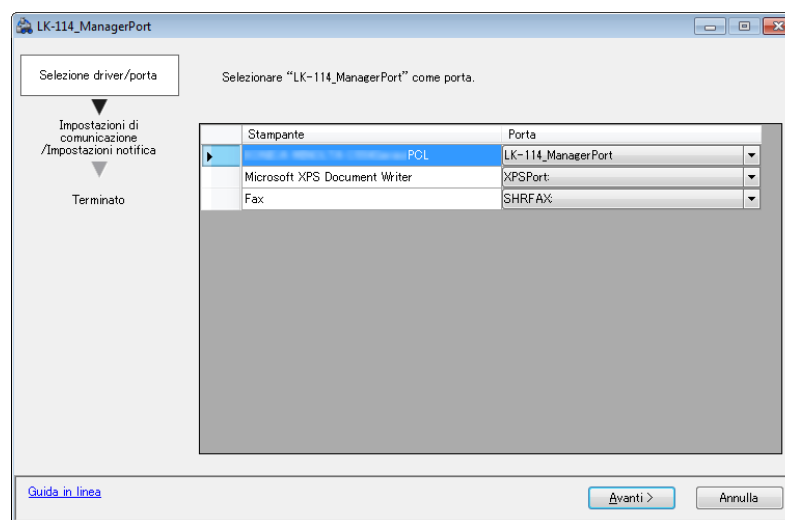

- 3 Selezionare la destinazione del lavoro di stampa tra [Informazioni periferica principale] o [Informazioni periferica secondaria].
- Se è presente un file di definizione della periferica, selezionarlo da [Periferica].
 - Diversamente, selezionare [Esegui immissione diretta], quindi specificare l'indirizzo IP della periferica e la porta di stampa del sistema in [Numero di porta]. In [Numero di porta], specificare la porta di stampa.
 - Se necessario, specificare le [Informazioni periferica secondaria].
 - Selezionare una stampante conforme a quella specificata nella schermata di selezione del driver/della porta (punto 2) in [LK-114_ManagerPort].

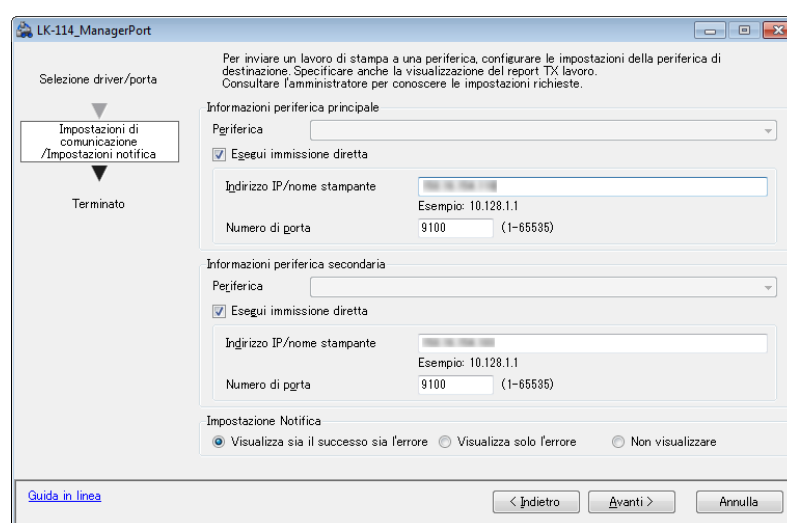

Se la stampante è stata scelta dall'elenco [Periferica], i relativi indirizzo IP e numero di porta saranno visualizzati automaticamente.

- 4 In [Impostazione Notifica], impostare la visualizzazione di un messaggio durante l'invio del lavoro di stampa alla periferica server.
- 5 Fare clic su [Avanti].

6 Fare clic su [Completa].

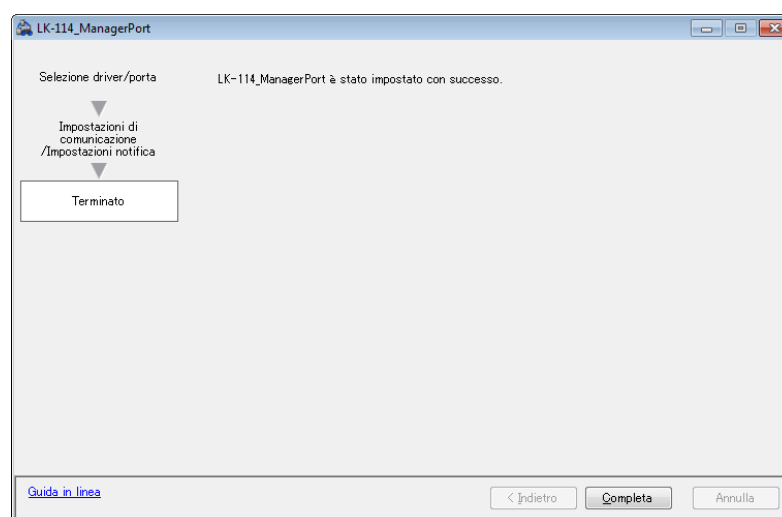

Ricordate

Una volta configurato LK-114_ManagerPort, durante la stampa selezionare la stampante specificata in LK-114_ManagerPort. In questo modo, la stampa sarà eseguita tramite LK-114_ManagerPort.



Ricordate

Per informazioni sul file di definizione della periferica, fare riferimento a "File di definizione della periferica" a pagina 10-1.

7 Disinstallazione del driver della stampante e di LK-114_ManagerPort

7.1 Disinstallazione del driver della stampante

Eliminare il driver della stampante dal computer.

Procedura di disinstallazione

Prima di disinstallare LK-114_ManagerPort, verificare quanto segue.

✓ L'accesso a Windows è stato eseguito come amministratore.

- 1 Aprire la finestra [Dispositivi e stampanti].
 - Windows 7 o Vista: selezionare [Start] - [Pannello di controllo] - [Hardware e suoni] - [Dispositivi e stampanti].
 - Windows 8.1: fare clic con il pulsante destro sulla finestra Start, quindi selezionare [Tutte le app] - [Pannello di controllo] - [Hardware] - [Dispositivi e stampanti].
- 2 Fare clic con il pulsante destro sulla stampante da eliminare, quindi selezionare [Rimuovi dispositivo].
- 3 Riavviare il computer.

7.2 Disinstallazione di LK-114_ManagerPort

Eliminare LK-114_ManagerPort dal computer.

Procedura di disinstallazione

Prima di disinstallare LK-114_ManagerPort, verificare quanto segue.

- ✓ L'accesso a Windows è stato eseguito come amministratore.
- ✓ Verificare che [LK-114_ManagerPort] non sia selezionato nella schermata di selezione della porta/del driver delle impostazioni di "LK-114_ManagerPort".

- 1** Aprire la finestra per disinstallare il programma.
 - Windows 7 o Vista: selezionare [Start] - [Pannello di controllo] - [Programmi e funzionalità] o [Programmi].
 - Windows 8.1: fare clic con il pulsante destro sulla finestra Start, quindi selezionare [App] - [Pannello di controllo] - [Programmi] - [Disinstalla un programma].
- 2** Selezionare LK-114_ManagerPort e disinstallare il programma.
- 3** Riavviare il computer.

8 Procedure operative

8.1 Operazioni disponibili con la stampa universale

Con la stampa universale sono disponibili le seguenti operazioni.

- Spooling dei lavori di stampa in una periferica di memorizzazione (p. 8-2)
- Esecuzione dei lavori di stampa da una periferica client (p. 8-4)
- Verifica dell'elenco dei lavori di stampa per cui si è eseguito lo spooling in una periferica client (p. 8-4)
- Modifica delle impostazioni del lavoro di stampa per cui si è eseguito lo spooling in una periferica client (p. 8-4)
- Eliminazione dei lavori di stampa per cui si è eseguito lo spooling in una periferica client (p. 8-8)



...

Ricordate

Tutti i sistemi multifunzione di uno stesso gruppo universale possono essere usati come periferiche client e di memorizzazione.

8.2 Spooling dei lavori di stampa in una periferica di memorizzazione

Eseguire lo spooling dei lavori di stampa in una periferica di memorizzazione.

Spooling di un lavoro di stampa

Prima di eseguire lo spooling di un lavoro di stampa, verificare quanto segue.

- ✓ Il driver della stampante e LK-114_ManagerPort sono stati installati in modo da usare la funzione di stampa universale. LK-114_ManagerPort è stato configurato.

- 1 Aprire il file desiderato.
- 2 Dal menu software, eseguire il lavoro di stampa.
 - Selezionare il sistema multifunzione assegnato alla periferica di memorizzazione, quindi fare clic su [OK].

Il lavoro di stampa viene inviato alla periferica di memorizzazione. Al termine dell'operazione, viene visualizzata una finestra.
- 3 Fare clic su [OK].

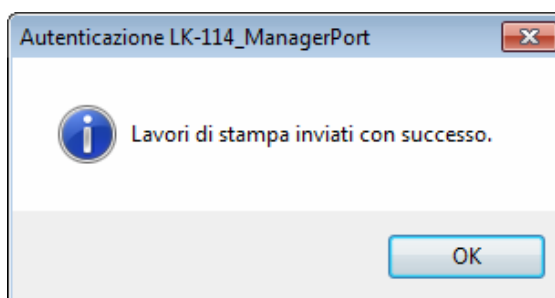

In caso di errore di comunicazione dovuto a un problema di verifica della comunicazione:

Se lo spooling del lavoro di stampa non è stato eseguito nella periferica di memorizzazione poiché il sistema non ha potuto verificare lo stato della comunicazione con le destinazioni primaria e secondaria specificate in LK-114_ManagerPort, viene visualizzato il messaggio "Impossibile inviare uno o più lavori di stampa."

Selezionando [OK], il lavoro di stampa viene automaticamente eliminato.

Verificare la comunicazione con la destinazione, quindi eseguire di nuovo il lavoro di stampa.

Se durante l'invio dei dati si verifica un errore di invio:

Se durante l'invio dei dati si verifica un errore di invio, viene visualizzato il messaggio "Impossibile inviare uno o più lavori di stampa."

Selezionando [OK], il lavoro di stampa resta nello spooler come errore.

Verificare la comunicazione con la destinazione, quindi eseguire di nuovo il lavoro di stampa.

8.3 Stampa mediante una periferica client

Stampare il lavoro di stampa per cui è stato eseguito lo spooling nella periferica di memorizzazione tramite il pannello di controllo del computer dell'utente. Se necessario, è possibile completare la stampa dalla periferica di memorizzazione.



Nota

Nel caso in cui sia usata la periferica client, non saranno disponibili le funzioni di stampa box o stampa protetta.



Modifica delle impostazioni di stampa

È possibile modificare le impostazioni di stampa. Per informazioni sulla procedura, fare riferimento a "Esecuzione di un lavoro di stampa" a pagina 8-6.

Nella schermata Impostazioni di stampa è possibile modificare le seguenti voci.



Voce	Descrizione
Imp. base	Consente di modificare il numero di copie.
Stampa	Selezionare [1 lato] o [2 lati].

Voce		Descrizione
Colore		Selezionare [Nero] o [Tutti i colori].  ... Nota <i>Se l'immagine viene elaborata usando il driver della stampante, l'impostazione [Colore] non viene aggiornata nemmeno se è stata modificata.</i>
Finitura	Pinzatura	Selezionare l'opzione desiderata tra [NO], [In angolo] e [2 punti].
	Foratura	Selezionare l'opzione desiderata tra [NO], [2 fori], [3 fori] e [4 fori].  ... Ricordate <i>Le voci visualizzate variano in base al modello e alla regione del sistema multifunzione.</i>
Posizione	Pinzatura/Foratura	Selezionare l'opzione desiderata tra le combinazioni di posizioni di pinzatura e foratura visualizzate.  ... Ricordate <i>Le voci visualizzate variano in base all'impostazione della finitura.</i>



...

Nota

Se la periferica client non è dotata di un dispositivo di finitura, le voci [Finitura] e [Posizione] non sono disponibili.



...

Nota

Da una periferica client, non è possibile visualizzare né modificare le impostazioni di stampa per documenti il cui spooling è stato eseguito nella periferica di memorizzazione con il driver PS. Saranno disponibili le impostazioni configurate usando il driver PS al momento dello spooling.

Esecuzione di un lavoro di stampa

- 1 Nel pannello di controllo della periferica client, specificare nome utente e password in [Nome utente] e [Password], quindi toccare [Login]
- 2 Premere il tasto Menu.
Compare il menu principale.
- 3 Toccare [Stampa universale].



- 4 Selezionare il lavoro di stampa desiderato.

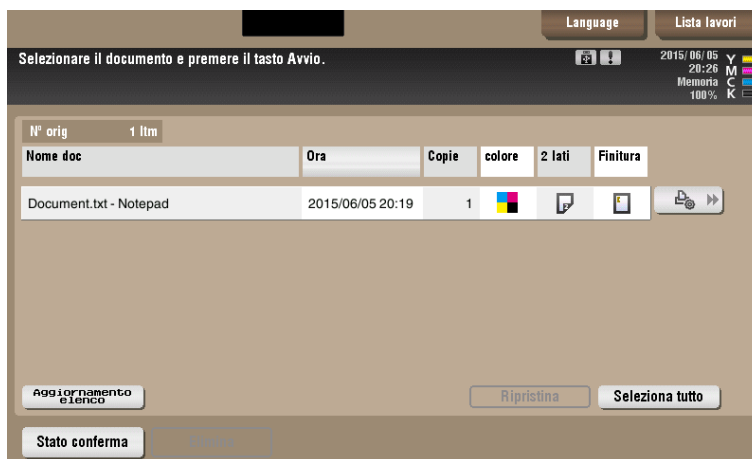

- Toccando [Aggiornamento elenco], l'elenco dei lavori di stampa viene aggiornato.
- Toccando  ([Impostazioni stampa]), viene visualizzata la schermata in cui è possibile modificare le impostazioni del lavoro di stampa.
- Toccare [Ripristina] per deselegionare i lavori di stampa.
- Toccare [Seleziona tutto] per selezionarli tutti.
- Toccare [Stato conferma] per verificare lo stato del sistema multifunzione nel gruppo universale.

5 Premere [Start] nel pannello di controllo.



...

Nota

Se lo stesso utente si collega simultaneamente a più periferiche client, potrebbe verificarsi un errore.



...

Ricordate

Se lo spazio disponibile nella periferica di memorizzazione si riduce, viene visualizzato il messaggio "Documenti stampa memorizzati. Lo spazio libero disponibile è ridotto. Premere Conferma stato per i dettagli." Toccare [Stato conferma] nella schermata dei lavori di stampa.



...

Ricordate

Se la porta di ricezione della stampa della periferica client è occupata, viene messo in coda un lavoro di stampa universale.

8.4 Eliminazione di un lavoro di stampa

Eliminare un lavoro di stampa dalla periferica di memorizzazione.

Eliminazione di un lavoro di stampa

- 1 Nel pannello di controllo della periferica client, specificare nome utente e password in [Nome utente] e [Password], quindi toccare [Login].
- 2 Premere il tasto Menu.
- 3 Toccare [Stampa universale].
- 4 Selezionare il lavoro di stampa da eliminare, quindi [Elimina].

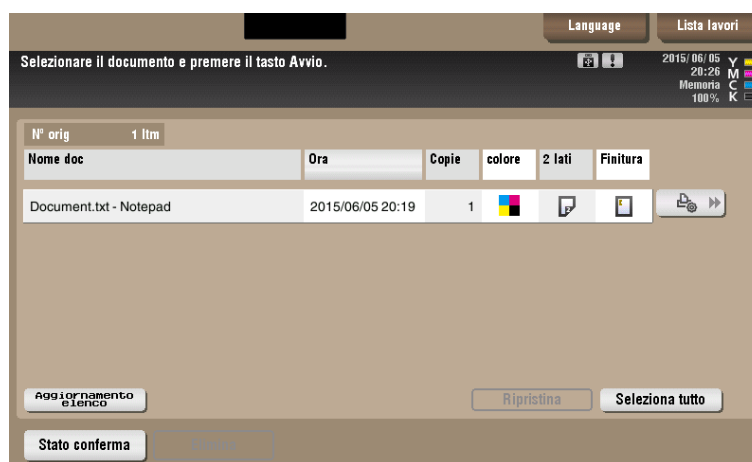

- Toccando [Aggiornamento elenco], l'elenco dei lavori di stampa viene aggiornato.
 - Toccare [Ripristina] per deselezionare i lavori di stampa.
 - Toccare [Seleziona tutto] per selezionarli tutti.
- 5 Toccare [OK] nella finestra di conferma.

9 Risoluzione dei problemi

9.1 Messaggio di errore visualizzato durante la stampa e azioni risolutive

Messaggio di errore	Causa	Azione
Impossibile inviare uno o più lavori di stampa (durante l'invio di un lavoro di stampa da un computer alla periferica di memorizzazione).	Il sistema non ha potuto verificare lo stato della comunicazione alle destinazioni primaria e secondaria specificate in LK-114_ManagerPort e non ha eseguito lo spooling del lavoro di stampa nella periferica di memorizzazione.	Utente: selezionando [OK], il lavoro di stampa viene automaticamente eliminato. Verificare la comunicazione con la destinazione, quindi eseguire di nuovo il lavoro di stampa.
	Durante l'invio dei dati si è verificato un errore di invio.	Utente: selezionando [OK], il lavoro di stampa resta nello spooler come errore. Verificare la comunicazione con la destinazione, quindi eseguire di nuovo il lavoro di stampa.
Si è riscontrato un problema nella macchina client. Disattivare e riattivare l'alimentazione per risolvere l'errore. Se il codice di errore viene nuovamente visualizzato, contattare l'amministratore (durante l'uso di una periferica client).	Si è verificato un errore irreversibile nella periferica client.	Utente: riavviare la periferica client. Amministratore: verificare le impostazioni client tramite LK-114_SetupTool o il sistema multifunzione.
Impossibile usare la porta RX della stampante. Contattare l'amministratore (durante l'uso di una periferica client o di memorizzazione).	La porta del sistema multifunzione non è disponibile.	Amministratore: verificare le impostazioni della porta tramite LK-114_ManagerPort.
Si è riscontrato un problema in Memorizza documenti stampa. Disattivare e riattivare l'alimentazione per risolvere l'errore. Se il codice di errore viene nuovamente visualizzato, contattare l'amministratore (durante l'uso di una periferica di memorizzazione).	Si è verificato un errore irreversibile nella periferica di memorizzazione.	Utente: riavviare la periferica di memorizzazione. Amministratore: verificare le impostazioni di memorizzazione tramite LK-114_SetupTool. Oppure, verificare le impostazioni di memorizzazione di stampa sul sistema multifunzione.
Comando Memorizza documenti stampa non valido (durante l'uso di una periferica di memorizzazione).	L'impostazione della periferica di memorizzazione stampa è disattivata.	Amministratore: abilitare le impostazioni di memorizzazione tramite LK-114_SetupTool. Oppure, abilitare le impostazioni della periferica di memorizzazione di stampa sul sistema multifunzione.

Messaggio di errore	Causa	Azione
Si è verificato un timeout. Contattare l'amministratore. (durante l'uso di una periferica client).	L'elaborazione ha causato un timeout.	Amministratore: modificare il valore dell'impostazione di timeout nelle impostazioni dell'amministratore di LK-114_SetupTool. Oppure cambiare tale valore nel sistema multifunzione.
Errate impostazioni universali di gruppo per la stampa. Contattare l'amministratore (durante l'uso di una periferica client).	La periferica client di destinazione non è stata registrata tra le impostazioni universali di gruppo configurate nella periferica di memorizzazione di stampa.	Amministratore: registrare il sistema multifunzione nello stesso gruppo universale della periferica di memorizzazione usando LK-114_SetupTool. Oppure, registrare il sistema multifunzione nello stesso gruppo universale della periferica di memorizzazione del sistema stesso.
Operazione in corso. Riprovare tra poco (durante l'uso di una periferica client o di memorizzazione).	Il sistema multifunzione sta svolgendo un'operazione e non riceve la richiesta.	Utente: eseguire nuovamente il lavoro.
Avvio di Memorizza documenti stampa in corso. Riprovare più tardi (durante l'uso di una periferica di memorizzazione).	La periferica di memorizzazione è attiva.	Utente: verificare che la periferica di memorizzazione sia avviata, quindi rieseguire il lavoro.
Il numero di documenti sta raggiungendo il limite massimo. Contattare l'amministratore (durante l'uso di una periferica di memorizzazione).	Settanta per cento o più di 10.000 documenti registrati.	Amministratore: eliminare i documenti non necessari dall'elenco.
In Memorizza documenti stampa, lo spazio dedicato alla memorizzazione per lo spooling sul disco fisso ha quasi raggiunto il limite. Contattare l'amministratore (durante l'uso di una periferica di memorizzazione).	Settanta per cento o più di documenti registrati nel disco fisso da 5 GB.	Amministratore: eliminare i documenti non necessari dall'elenco.
Il numero di file sta raggiungendo il limite massimo per lo spooling. Eliminare i file (durante l'uso di una periferica client).	Settanta per cento o più del massimo di 100 documenti registrati dagli utenti che si sono connessi.	Utente: eliminare i documenti non necessari dall'elenco.
Impossibile eliminare alcuni documenti. Riprovare più tardi (durante l'uso di una periferica di memorizzazione).	Impossibile completare l'operazione di elaborazione perché il documento di destinazione è attualmente impiegato nella periferica di memorizzazione.	Utente: eseguire nuovamente il lavoro.

10 Appendice (per amministratori)

10.1 File di definizione della periferica

Il file di definizione della periferica è un file XML che contiene informazioni sulla periferica. Tali informazioni consentono di specificare le impostazioni della periferica tramite LK-114_ManagerPort.

Il file deve essere creato secondo necessità.

Posizionare il file di definizione della periferica creato nello stesso livello della cartella contenente LK-114_InstallTool.

Nella tabella che segue sono mostrati i componenti del tag XML.

Tipo	Tag	Commenti
Dichiarazione XML	<?xml version="1.0" encoding="utf-8"?>	Versione e codifica XML
Struttura gerarchica	<DeviceSettings>	
	<Storage>	Descrivere il sistema multifunzione con la funzione di memorizzazione abilitata.
	<MFP>	
	<Address>	Descrivere l'indirizzo IP o il nome della stampante del sistema multifunzione.
	<Port>	Descrivere la porta del sistema multifunzione.
	<Name>	Descrivere la spiegazione del sistema multifunzione.
	<Client>	Descrivere il sistema multifunzione con la funzione di memorizzazione disabilitata.
	<MFP>	
	<Address>	Descrivere l'indirizzo IP o il nome della stampante del sistema multifunzione.
	<Port>	Descrivere la porta del sistema multifunzione.
	<Name>	Descrivere la spiegazione del sistema multifunzione.

Per creare il file di definizione della periferica, rispettare quanto segue.

- Aggiungere le informazioni della periferica del sistema multifunzione in modo conforme all'unità del tag <MFP>. È possibile descrivere più tag <MFP>, a seconda del numero di sistemi multifunzione.
- Indicare le informazioni sulle periferiche del sistema multifunzione con i tag <Storage> e <Client> nell'elenco [Periferica] della pagina delle impostazioni di comunicazione in LK-114_ManagerPort.
 - [Informazioni periferica principale] - elenco [Periferica]: informazioni

sulla periferica del sistema multifunzione del tag <Storage>
- [Informazioni periferica secondaria] - elenco [Periferica]: informazioni
sulla periferica del sistema multifunzione del tag <Storage> +
informazioni sulla periferica multifunzione del tag <Client>

- Il formato di visualizzazione dell'elenco [Periferica] è "Valore del tag <Nome> + (Valore del tag <Indirizzo>)".

Segue un esempio di layout.

```
<?xml version="1.0" encoding="utf-8"?>
<DeviceSettings>
  <Storage>
    <MFP>
      <Address>192.168.1.10</Address>
      <Port>9100</Port>
      <Name>MFP in entrance</Name>
    </MFP>
  </Storage>
  <Client>
    <MFP>
      <Address>192.168.1.11</Address>
      <Port>9100</Port>
      <Name>MFP in south side</Name>
    </MFP>
    <MFP>
      <Address>192.168.1.12</Address>
      <Port>9100</Port>
      <Name>MFP in window side</Name>
    </MFP>
    <MFP>
      <Address>192.168.1.13</Address>
      <Port>9100</Port>
      <Name>MFP on 10th floor</Name>
    </MFP>
  </Client>
</DeviceSettings>
```



KONICA MINOLTA

<http://konicaminolta.com>